

სს იშბანკი საქართველო

პილარ 3 ანგარიშგება

2019

სარჩევი

პილარ 3 ანგარიშგების წარდგენა	3
მენეჯმენტის პასუხისმგებლობა	3
ძირითადი მაჩვენებლები	4
აქციონერის სტრუქტურა	5
კორპორატიული მმართველობა.....	9
რისკის მართვა	18
ანაზღაურება	21

პილარ 3 ანგარიშგების წარდგენა

ანგარიშგება ეფუძნება ბაზელის საბანკო ზედამხედველობის კომიტეტის პილარ 3-ის გამჭვირვალობის მოთხოვნებსა და ევროკავშირის N 575/2013 დირექტივის მოთხოვნებს, რომლის შესაბამისი მოთხოვნები შემუშავებულია საქართველოს ეროვნული ბანკის მიერ „კომერციული ბანკების მიერ პილარ 3-ის ფარგლებში ინფორმაციის გამჟღავნების წესის დამტკიცების თაობაზე“.

მენეჯმენტის პასუხისმგებლობა

ბანკის დირექტორატი ადასტურებს მოცემულ პილარ 3-ის ანგარიშგებაში ასახული ყველა მონაცემისა და ინფორმაციის უტყუარობასა და სიზუსტეს. ანგარიშგება მომზადებულია სამეთვალყურეო საბჭოსთან შეთანხმებული შიდა კონტროლის პროცესების სრული დაცვით, წინამდებარე ანგარიშგება აკმაყოფილებს საქართველოს ეროვნული ბანკის პრეზიდენტის 2017 წლის აპრილის N92/04 ბრძანებით დამტკიცებული "კომერციული ბანკების მიერ პილარ 3-ის ფარგლებში ინფორმაციის გამჟღავნების წესის" მოთხოვნებსა და საქართველოს ეროვნული ბანკის მიერ დადგენილ სხვა წესებსა და ნორმებს..

ძირითადი მაჩვენებლები

	2019	2018	2017
საზედამხედველო კაპიტალი (მოცულობა, ლარი)			
<i>ბაზელ III-ზე დაფუძნებული ჩარჩოს მიხედვით</i>			
ძირითადი პირველადი კაპიტალი	80,407,012	74,490,038	33,798,891
პირველადი კაპიტალი	80,407,012	74,490,038	33,798,891
საზედამხედველო კაპიტალი	83,615,257	77,883,632	77,346,318
რისკის მიხედვით შეწონილი რისკის პოზიციები (მოცულობა, ლარი)			
რისკის მიხედვით შეწონილი რისკის პოზიციები (ბაზელ III-ზე დაფუძნებული ჩარჩოს მიხედვით)	280,322,897	290,138,010	176,975,780
კაპიტალის კოეფიციენტები			
<i>ბაზელ III-ზე დაფუძნებული ჩარჩოს მიხედვით</i>			
ძირითადი პირველადი კაპიტალის კოეფიციენტი (≥ 9.14 %)	28.68%	25.67%	19.10%
პირველადი კაპიტალის კოეფიციენტი (≥ 11.35 %)	28.68%	25.67%	19.10%
საზედამხედველო კაპიტალის კოეფიციენტი (≥ 19.90 %)	29.83%	26.84%	43.70%
მოგება			
მთლიანი საპროცენტო შემოსავლები / საშუალო წლიურ აქტივებთან	6.25%	6.37%	6.81%
მთლიანი საპროცენტო ხარჯები / საშუალო წლიურ აქტივებთან	1.74%	2.72%	3.80%
საოპერაციო შედეგი / საშუალო წლიურ აქტივებთან	2.83%	0.89%	0.86%
წმინდა საპროცენტო მარჟა	4.52%	3.65%	3.01%
უკუგება საშუალო აქტივებზე (ROA)	2.22%	0.63%	1.10%
უკუგება საშუალო კაპიტალზე (ROE)	7.45%	2.73%	9.74%
აქტივების ხარისხი			
უმოქმედო სესხები / მთლიან სესხებთან	3.71%	3.26%	3.69%
სშდრ / მთლიან სესხებთან	3.99%	3.64%	3.27%
უცხოური ვალუტით არსებული სესხები / მთლიან სესხებთან	63.69%	68.77%	83.61%
უცხოური ვალუტით არსებული აქტივები / მთლიან აქტივებთან	65.86%	64.91%	80.23%
მთლიანი სესხების წლიური ზრდის ტემპი	-5.16%	0.48%	-14.22%
ლიკვიდობა			
ლიკვიდური აქტივები / მთლიან აქტივებთან	22.54%	22.10%	25.95%
უცხოური ვალუტით არსებული ვალდებულებები / მთლიან ვალდებულებებთან	95.78%	92.55%	94.47%
მიმდინარე და მოთხოვნამდე დეპოზიტები / მთლიან აქტივებთან	6.27%	4.60%	6.28%
ლიკვიდობის გადაფარვის კოეფიციენტი			
მაღალი ხარისხის ლიკვიდური აქტივები (სულ)	110,089,136	68,091,162	56,246,205
ფულის წმინდა გადინება (სულ)	75,563,024	46,919,640	22,317,977
ლიკვიდობის გადაფარვის კოეფიციენტი (%)	145.69%	145.12%	252.02%

ძირითადი მაჩვენებლები (გაგრძელება)

რისკის მიხედვით შეწონილი რისკის პოზიციები	ლარებით		
	2019	2018	2017
საკრედიტო რისკი მიხედვით შეწონილი რისკის პოზიციები	256,659,594	271,487,509	166,594,682
საბალანსო ელემენტები	220,817,418	229,164,982	157,281,478
მათ შორის: ზღვრული დაქვითვის მეთოდს დაქვემდებარებული რისკის პოზიციები, რომლებიც არ იქვითება კაპიტალიდან (რომლებიც იწონება 250%-ში)		-	-
გარესაბალანსო ელემენტები	35,842,176	42,322,527	9,313,205
კონტრაგენტთან დაკავშირებული საკრედიტო რისკის მიხედვით შეწონილი რისკის პოზიციები		-	-
საბაზრო რისკის მიხედვით შეწონილი რისკის პოზიციები	1,502,619	346,493	2,495,223
საოპერაციო რისკის მიხედვით შეწონილი რისკის პოზიციები	22,160,684	18,304,008	7,885,874
სულ რისკის მიხედვით შეწონილი რისკის პოზიციები	280,322,897	290,138,010	176,975,780

აქციონერის სტრუქტურა

სს „იშბანკი საქართველო“ (შემდგომში „ბანკი“) წარმოადგენს 1924 წელს თურქეთში დაფუძნებული ბანკის, „Türkiye İş Bankası Anonim Şirketi-ის“ (შემდგომში „მშობელი ბანკი“, „აქციონერი“ ან „თურქეთის იშბანკი“) შვილობილ კომპანიას. თურქეთის იშბანკი საქართველოს ბაზარზე 2012 წელს შემოვიდა, როდესაც სს „თურქეთის იშბანკის ბათუმის ფილიალი“ (შემდგომში „ფილიალი“) გაიხსნა. ფილიალის ოფიციალური რეგისტრაციის თარიღია 2012 წლის 13 ივლისი (საქართველოს ეროვნული ბანკის ლიცენზიის #908). 2015 წლის 1 აგვისტოს მოხდა ფილიალის რეორგანიზაცია ბანკად – სს „იშბანკი საქართველო“ (შემდგომში „ბანკი“) (ლიცენზიის # 368). ბანკი დარეგისტრირებულია სსიპ „საჯარო რეესტრის ეროვნული სააგენტოს“ მიერ და მისი საიდენტიფიკაციო ნომერი არის 404496611. აქციონერი ფლობს ბანკის 100%-იან წილს.

სს „თურქეთის იშბანკი“ (აქციონერი) მოკლე მიმოხილვა

მშობელი ბანკი წარმოადგენს უმსხვილეს კერძო ბანკს თურქეთში მთლიანი აქტივების, სესხებისა და დეპოზიტების მოცულობის მიხედვით. მთლიანი აქტივების მოცულობა 2019 წლის მე-4 კვარტლის მონაცემებით შეადგენდა 78.687 მილიონ აშშ დოლარს, რაც 2018 წელთან შედარებით 12.4-პროცენტთან ზრდას წარმოადგენს. მთლიანი აქტივების 57.8%-ს (45.451 მილიონი აშშ დოლარი) სესხების პორტფელი შეადგენს. დეპოზიტების მოცულობა შეადგენს 49.749 მილიონ აშშ დოლარს, რაც მთლიანი ვალდებულებების 63.2%-ია. თურქეთის იშბანკი ინარჩუნებს წამყვანი კერძო ბანკის პოზიციას თურქეთის ბაზარზე საერთო სესხების, დეპოზიტებისა და აქციონერთა კაპიტალის მიხედვით. ბანკს აქვს თურქულ ლირაში არსებული დაფინანსების უმსხვილესი ბაზა კერძო მფლობელობის ბანკებს შორის. ბანკმა 2019 წელს 95 წლის იუბილე აღნიშნა.

აქციონერის სტრუქტურა შემდეგია:

იშბანკის საპენსიო ფონდი – 39.10%;

ათათურქის აქციები - 28.09%;

თავისუფალ მიმოქცევაში მყოფი აქციები – 32.81%.

აქციები კვოტირებულია სტამბულის საფონდო ბირჟაზე და ასევე ივაჭრება ლონდონის საფონდო ბირჟაზე GDR-ების ფორმით.

ბანკის აქციონერს აქვს 1249 ფილიალი თურქეთის მასშტაბით, 22 საერთაშორისო ფილიალი, ორი წარმომადგენლობა ჩინეთსა (შანხაი) და ეგვიპტეში (კაირო) და 3 შვილობილი ბანკი: საქართველოში (სათავო ოფისი და 2 ფილიალი თბილისსა და ბათუმში), გერმანიასა (სათავო ოფისი, 10 ფილიალი გერმანიაში და ერთი ფილიალი ნიდერლანდების სამეფოში) და რუსეთში (სათავო ოფისი და სამი ფილიალი).

აქციონერის სტრუქტურა (გაგრძელება)

მშობელი კომპანიის საერთაშორისო რეიტინგი შემდეგია:

S&P Global

FC Issuer Credit Rating	B+ / Negative / B
LC Issuer Credit Rating	B+ / Negative / B
Turkish National Scale	trA+ / trA-1

FitchRatings

FC Issuer Default Rating	B+ / Negative / B
LC Issuer Default Rating	B+ / Stable / B
National Long Term Rating	A+(tur) / Stable
Viability Rating	b+
Support Rating	4
Support Rating Floor	B
Senior Unsecured Notes	B+
Subordinated Debt Notes	B

MOODY'S

FC Bank Deposit	B3 / Negative / Not-Prime
LC Bank Deposit	B3 / Negative / Not-Prime
Senior Unsecured Debt Rating	B3 / Negative /

* გრძელვადიანი / ხედეა / მოკლევადიანი

აქციონერთა უფლებები და მოვალეობები

აქციონერთა უფლებები და მოვალეობები დეტალურად გაწერილია ბანკის წესდებაში, რომელიც იცავს ბანკის, როგორც დამოუკიდებელი ბიზნის სუბიექტის, ასევე აქციონერის ინტერესებს.

ბანკის აქციონერს უფლება აქვს:

- მიიღოს სრული და დროული ინფორმაცია საერთო კრების ჩატარების ადგილის, დროისა და დღის წესრიგის შესახებ, აგრეთვე საკმარისი ინფორმაცია კრებაზე განსახილველ საკითხებთან დაკავშირებით;
- მოსთხოვოს განმარტება დირექტორებს ან სამეთვალყურეო საბჭოს საერთო კრებაზე დღის წესრიგის თითოეულ პუნქტზე; ასევე მოითხოვოს ნებისმიერი დამატებითი ინფორმაცია, რაც გონივრულად აუცილებელია ამა თუ იმ საკითხზე გადაწყვეტილების მისაღებად, თუ მოთხოვნა განმარტების შესახებ წერილობით იქნა დაყენებული საერთო კრებამდე ათი დღით ადრე, ის უნდა შესრულდეს ან განხილულ იქნას დღის წესრიგის ერთ-ერთ საკითხად;
- მიიღოს მონაწილეობა პირადად ან წარმომადგენლის მეშვეობით აქციონერთა საერთო კრების მუშაობაში, გამოთქვას აზრი განსახილველ საკითხებზე, დასვას შეკითხვები და წამოაყენოს წინადადებები;
- მიიღოს მონაწილეობა ბანკის მართვაში აქციონერთა საერთო კრებაზე მონაწილეობის მიღების გზით;
- შეიძინოს ან/და გაასხვისოს აქციები; მიიღოს დივიდენდები აქციონერთა საერთო კრების გადაწყვეტილების საფუძველზე;
- მოსთხოვოს განმარტება დირექტორებს ან სამეთვალყურეო საბჭოს საერთო კრებაზე დღის წესრიგის თითოეულ პუნქტზე;
- გაასაჩივროს საერთო კრების გადაწყვეტილება (კრების ოქმის შედგენიდან ორი თვის განმავლობაში);

- თ) გაეცნოს ბანკის წლიურ, ნახევარწლიურ და მიმდინარე ანგარიშებს, ასევე ინფორმაციებს მნიშვნელოვანი შენაძენისა და ბანკის მმართველი ორგანოს ბენეფიციურ საკუთრებაში არსებული ფასიანი ქაღალდების შესახებ;
- ი) მმართველი ორგანოს წევრებისაგან მიიღოს ზეპირი ან წერილობითი ახსნა-განმარტება ბანკის მმართველი ორგანოს გასული, მიმდინარე და სამიზნე საქმიანობის, მნიშვნელოვანი აქტივების შექმნისა და გასხვისების, ასევე მისთვის საინტერესო სხვა საკითხებზე. უარი ინფორმაციის ან ახსნა-განმარტების მიცემაზე შეიძლება ეთქვას მხოლოდ იმ მოტივით, რომ ეს საზიანოა ბანკის კომერციული ინტერესებისთვის, რაც შესაბამისად უნდა იყოს დასაბუთებული;
- კ) ბანკის ნაცვლად და მის სასარგებლოდ თავისი სახელით შეიტანოს სარჩელი მესამე პირის მიმართ ბანკის მოთხოვნის დასაკმაყოფილებლად, თუ ბანკმა არ განახორციელა თავისი მოთხოვნა. აღნიშნული უფლებამოსილება უნდა განხორციელდეს მეწარმეთა შესახებ საქართველოს კანონმდებლობის შესაბამისად.

აქციონერის სტრუქტურა (გაგრძელება)

ბანკის აქციათა ხუთი ან მეტი პროცენტის მფლობელ აქციონერს ასევე უფლება აქვს:

- ა) მოითხოვოს სამეურნეო მოქმედებების ან მთლიანად წლიური ბალანსის სპეციალური შემოწმება; საერთო კრების მიერ ამ მოთხოვნის დაუკმაყოფილებლობის შემთხვევაში, ანალოგიური მოთხოვნით მიმართოს სასამართლოს. შემოწმებას ახორციელებს აქციონერის მიერ შერჩეული შესაბამისი ცოდნისა და გამოცდილების მქონე სპეციალისტი. დარღვევების გამოვლენის შემთხვევაში სპეციალურ შემოწმებასთან დაკავშირებულ ხარჯებს გაიღებს ბანკი;
- ბ) მოითხოვოს, ბანკის ინტერესების შესაბამისად, რიგგარეშე კრების ჩატარება. მოთხოვნა წერილობით უნდა იყოს დასაბუთებული. თუ ბანკის დირექტორები, მოთხოვნიდან ოცი დღის განმავლობაში, არ მოიწვევენ კრებას, აქციონერს შეუძლია ამ მოთხოვნით მიმართოს სასამართლოს;
- გ) მოითხოვოს კრების დღის წესრიგში საკითხის შეტანა; აღნიშნულ საკითხთან დაკავშირებით, მოითხოვოს აგრეთვე, დირექტორებისა და სამეთვალყურეო საბჭოს ინფორმაცია და ანგარიში;
- დ) მმართველობის ორგანოსგან მოითხოვონ საზოგადოების სახელით დადებული გარიგების ასლი ან/და ინფორმაცია დასადები გარიგებების შესახებ.
- აქციონერს არა აქვს უფლება ხმა მისცეს იმ შემთხვევაში, როდესაც გადაწყვეტილება ეხება მასთან გარიგების დადებას ან მისი ანგარიშის დამტკიცებას.
- თუ აქციონერს მიაჩნია, რომ რაიმე მიზეზის გამო ირღვევა მისი, როგორც აქციონერის უფლება, ის უფლებამოსილია განცხადებით მიმართოს სამეთვალყურეო საბჭოს. სამეთვალყურეო საბჭო ვალდებულია მიიღოს ზომები დარღვევის აღმოსაფხვრელად ან წერილობით მიაწოდოს აქციონერს დასაბუთებული პასუხი მის განცხადებაზე.
- გარდა ზემოთ ჩამოთვლილისა, ბანკის აქციონერებს აქვთ მოქმედი კანონმდებლობით მინიჭებული და ბანკის შიდა ნორმატიული აქტებით გასაზღვრული სხვა უფლებები.
- ჩვეულებრივ აქციონერები თავიანთ უფლებებს (ხმის უფლება, ინფორმაციის მიღების უფლება, რიგგარეშე საერთო კრების მოწვევის უფლება) ახორციელებენ საერთო კრებაზე.

ბანკის აქციონერი არის ერთ-ერთი უმსხვილესი კონგლომერატი თურქეთში. მისი ძირითადი საქმიანობა დაკავშირებულია საბანკო და სხვა ფინანსურ მომსახურებასთან, რომელიც მოიცავს დაზღვევას, კერძო საპენსიო ფონდს, აქტივების მართვას, ლიზინგსა და ფაქტორინგს, საინვესტიციო საბანკო და საბროკერო მომსახურებებსა და მინის წარმოებას. 75.7% ივაჭრება საფონდო ბირჟებზე.

მინის წარმოება

შიშეჯამის მინის ტარის ჯგუფი აწარმოებს ექსკლუზიური დიზაინის შუშის ტარას სხვადასხვა მოცულობით, ფერით. **შიშეჯამი** აფართოებს წარმოებას მეზობელ ქვეყნებში. მისი პირველი ინვესტიცია საზღვარგარეთ იყო **ქსნის მინის ქარხნის** შექმნა 1997 წელს. **შიშეჯამის** 66.30%-ს ფლობს სს „თურქეთის იშ ბანკი“. საქართველოსა და თურქეთის გარდა ჯგუფს საწარმოები აქვს 11 ქვეყანაში (გერმანია, იტალია, სლოვაკეთი, რუმინეთი, ბოსნია და ჰერცეგოვინა, უკრაინა, რუსეთი, უნგრეთი, ბულგარეთი, ეგვიპტე, ინდოეთი).

აქციონერის სტრუქტურა (გაგრძელება)

ფინანსური მომსახურება

კომპანიის დასახელება	საქმიანობის ტიპი	ბანკის პირდაპირი წილი(%)	ჯგუფის წილი (%)	აქტივები (USD 000) (1)	სააქციო კაპიტალი (USD 000)(1)	ბაზრის წილი (%) (1)	ბაზრის წილის განმსაზღვრელი
Türkiye Sınai Kalkınma Bankası A.Ş.	საინვესტიციო ბანკი	41.44	50.92	7,130,747	962,122	13.9(2)	მთლიანი აქტივები
İşbankAG	ბანკი	100.00	100.00	2,027,582	236,349	N/A	
JSC İşbank	ბანკი	100.00	100.00	271,420	68,669	N/A	
JSC Isbank Georgia	ბანკი	100.00	100.00	95,230	28,419	N/A	
Anadolu Anonim Türk Sigorta Şirketi	დაზღვევა	-	64.31	1,658,273	365,925	11.4	პრემიუმის შემოსავალი
Anadolu Hayat Emeklilik A.Ş.	სიცოცხლის დაზღვევა და კერძო ფონდი	62.00	83.00	4,606,923	216,243	18.5/10.8(3)	კერძო საპენსიო ფონდი მართვაში / სიცოცხლის დაზღვევიდან მიღებული პრემიუმი
Milli Reasürans T.A.Ş.(2)	გადაზღვევა	77.06	77.06	732,983	319,232	6.4(5)	სადაზღვევო პრემია
İş Yatırım Menkul Değerler A.Ş.(5)	საბროკერო საქმიანობა	65.65	70.69	1,140,425	236,526	8.1	ტრანზაქციების მოცულობა
Yatırım Finansman Menkul Değerler A.Ş.(5)	საბროკერო საქმიანობა	-	98.42	157,508	19,749	4.3	ტრანზაქციების მოცულობა
İş Yatırım Ortaklığı A.Ş.	სატრასტო კომპანია	-	38.66	47,015	46,730	48.2	აქტივების წმინდა ღირებულება
İş Portföy Yönetimi A.Ş.	პორტფელის მართვა	-	100.00	24,142	21,205	18.8	მართვაში არსებული ფონდები
İş FinansalKiralamaA.Ş.(5)	ლიზინგი	27.79	58.29	1,543,005	216,287	9.8(2)	დებიტორული დავალიანება
İş FaktoringA.Ş.	ფაქტორინგი	-	100.00	554,368	51,018	7.9(2)	დებიტორული დავალიანება
İş Gayrimenkul Yatırım Ortaklığı A.Ş.	უძრავი ქონების საინვესტიციო სატრასტო კომპანია	47.90	63.70	970,519	655,387	5.0	საბაზრო ღირებულება
İş Girişim Sermayesi Yatırım Ortaklığı A.Ş.	საინვესტიციო საქმიანობა	-	57.67	45,128	44,444	-	
Efes Varlık Yönetim A.Ş.	აქტივების მართვა	-	100.00	41,479	3,593	-	
სულ				21,046,747	3,491,898		

(1) 2019 წლის 31 დეკემბრის მდგომარეობით

(2) 2019 წლის 30 სექტემბრის მდგომარეობით

(3) 2019 წლის 31 დეკემბრის მდგომარეობით; კერძო საპენსიო სისტემაში მართული სახსრების საერთო თანხა (მათ შორის სახელმწიფო შენატანი) არის 119 მილიარდი თურქული ლირა, ხოლო Anadolu Hayat Emeklilik– ს შეადგენს ამ მაჩვენებლის 18.5%-ს. კომპანიის ბაზრის წილი სიცოცხლის დაზღვევის ბაზარზე შეადგენს 10,8% -ს.

(4) Milli Reasürans T.A.Ş. არის ერთადერთი გადაზღვევის კომპანია 6,4%-იანი საბაზრო წილით, რომელიც სრულად ეროვნული კაპიტალით ოპერირებს თურქეთში. დანარჩენი 93.6% უცხოური გადამზღვევი კომპანიების მფლობელობაშია.

(5) კონსოლიდირებული ინფორმაცია

კორპორატიული მმართველობა

ორგანიზაციული სტრუქტურა

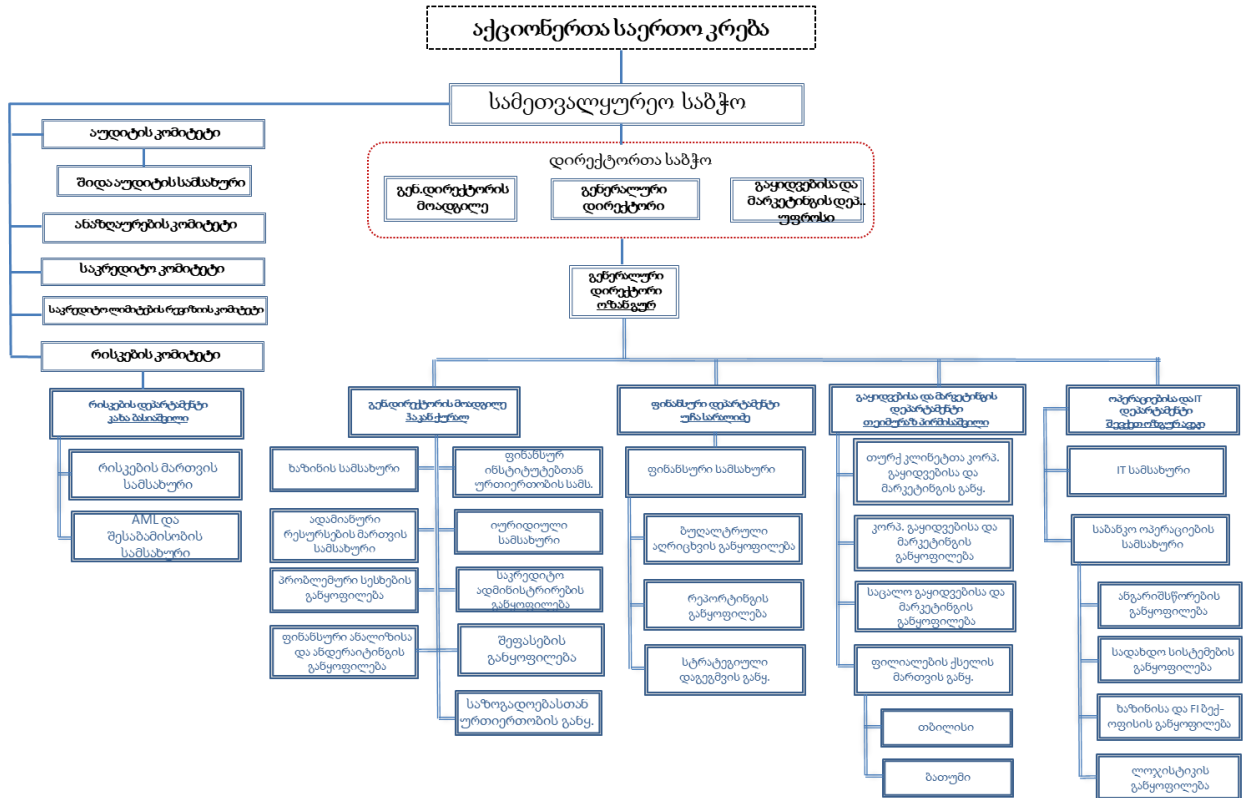

ბანკის ხელმძღვანელი ორგანოები

ბანკის ხელმძღვანელი ორგანოებია:

- ბანკის აქციონერთა საერთო კრება („საერთო კრება“)
- სამეთვალყურეო საბჭო
- დირექტორთა საბჭო

საერთო კრება

საერთო კრება წარმოადგენს ბანკის მმართველობის უმაღლეს ორგანოს, რომელიც შეიძლება იყოს მორიგი და რიგგარეშე. მორიგი კრება მოიწვევა წლიური ბალანსის შედგენიდან ორი თვის ვადაში. რიგგარეშე კრების მოწვევაზე გადაწყვეტილებას იღებს ბანკის სამეთვალყურეო საბჭო.

საერთო კრება უფლებამოსილია:

- შეცვალოს წესდება, გაზარდოს ან შეამციროს საწესდებო კაპიტალი და გადაწყვიტოს მისი ლიკვიდაციის საკითხი;
- მიიღოს გადაწყვეტილება შერწყმის, გაყოფის ან რეორგანიზაციის შესახებ;
- მთლიანად ან ნაწილობრივ გააუქმოს აქციონერის მიერ აქციების უპირატესი შესყიდვის უფლება საწესდებო კაპიტალის მომატების დროს, ასევე აქციებში კონვერტირებადი სხვა ფასიანი ქაღალდების გამოშვების დროს;
- მიიღოს ან უარყოს სამეთვალყურეო საბჭოს და დირექტორების წინადადება მოგების გამოყენების შესახებ ან, როცა ეს ორგანოები ვერ იძლევიან ერთიან წინადადებას, მიიღოს გადაწყვეტილება წმინდა მოგების გამოყენების შესახებ;
- აირჩიოს აქციონერთა წარმომადგენლობა სამეთვალყურეო საბჭოში ან გამოიწვიოს ისინი სამეთვალყურეო საბჭოდან ნებისმიერ დროს მათი უფლებამოსილების ვადის გასვლამდე;
- დაამტკიცოს სამეთვალყურეო საბჭოსა და დირექტორების ანგარიში;
- გადაწყვიტოს სამეთვალყურეო საბჭოს წევრთა შრომის ანაზღაურების საკითხი;
- აირჩიოს აუდიტორი;
- მიიღოს გადაწყვეტილებები სამეთვალყურეო საბჭოსა და დირექტორების წინააღმდეგ სასამართლოს პროცესში მონაწილეობის შესახებ, ამ პროცესისათვის წარმომადგენლის დანიშვნის ჩათვლით;

კ) მიიღოს გადაწყვეტილებები საზოგადოების აქტივების შეძენის, გასხვისების გაცვლის (ან ერთმანეთთან დაკავშირებული ასეთი გარიგებების), რომელთა ღირებულებაც შეადგენს საზოგადოების აქტივების საბალანსო ღირებულების 50%-ზე მეტს, გარდა ისეთი გარიგებებისა, რომლებიც წარმოადგენს ჩვეულ საწარმოო საქმიანობას; ლ) მიიღოს გადაწყვეტილებები საქართველოს კანონმდებლობით ან/და ამ წესდებით გათვალისწინებულ სხვა შემთხვევებში.

ყველა სხვა საკითხზე გადაწყვეტილებას იღებს სამეთვალყურეო საბჭო, თუ წესდებით სხვა რამ არ არის გათვალისწინებული

კორპორატიული მმართველობა (გაგრძელება)

სამეთვალყურეო საბჭო

სამეთვალყურეო საბჭო უზრუნველყოფს ზედამხედველობას ბანკის საქმიანობაზე. იგი შედგება 7 წევრისგან. სამეთვალყურეო საბჭოს სხდომა იმართება სულ მცირე კვარტალში ერთხელ. საბჭო იღებს გადაწყვეტილებებს ბანკის ძირითად სტრატეგიაზე და აკონტროლებს დასახულ მიზნებს.

სამეთვალყურეო საბჭოს ამოცანები და კომპეტენცია:

- ა) გაუწიოს კონტროლი დირექტორების საქმიანობას;
- ბ) ნებისმიერ დროს მოითხოვოს დირექტორებისაგან ბანკის საქმიანობის ანგარიში, მეკავშირე საწარმოებთან ურთიერთობის ჩათვლით;
- გ) გააკონტროლოს და შეამოწმოს ბანკის საბუღალტრო წიგნები, ასევე ქონებრივი ობიექტები, კერძოდ, ბანკის სალარო და ფასიანი ქაღალდებისა და საქონლის მდგომარეობა და მას ეს შეუძლია დაავალოს ცალკეულ წევრებს ან განსაზღვრულ ექსპერტებს;
- დ) მოიწვიოს აქციონერთა საერთო კრება, თუ ამას ბანკის აუცილებლობა მოითხოვს;
- ე) შეამოწმოს წლიური ანგარიშები. მოგების განაწილების წინადადება და ინფორმაცია მდგომარეობის შესახებ და ამის შესახებ მოახსენოს საერთო კრებას; ცნობაში სამეთვალყურეო საბჭომ უნდა მიუთითოს, თუ როგორ და რა მოცულობით შეამოწმა მან საზოგადოების ხელმძღვანელობა გასული ფინანსური წლის განმავლობაში, წლიური ანგარიშისა და საქმიანობის თუ რომელი ნაწილი შეამოწმა და გამოიწვია თუ არა ამ შემოწმებებმა საბოლოო შედეგების არსებითი ცვლილებები;
- ვ) დანიშნოს და ნებისმიერ დროს გამოიწვიოს დირექტორები, ასევე დადოს და შეწყვიტოს მათთან ხელშეკრულებები; დანიშნოს და ნებისმიერ დროს გამოიწვიოს აუდიტის კომიტეტის წევრები.
- ზ) დაამტკიცოს ბანკის სტრუქტურა და ბანკის შინაგანაწესი, სტრუქტურული ერთეულების დებულებები;
- თ) წარმოადგინოს ბანკი დირექტორებთან გარიგებების შესრულებისას, აგრეთვე საერთო კრების გადაწყვეტილებით საზოგადოების სახელით მათ წინააღმდეგ წარმართოს სამართლებრივი დავა;
- ი) სამეთვალყურეო საბჭოს შეუძლია, თუ საკითხი შეეხება მისი წევრის პასუხისმგებლობას, აქციონერთა საერთო კრების გადაწყვეტილების გარეშე სამეთვალყურეო საბჭოს წევრების წინააღმდეგ შეიტანოს სარჩელი.
- კ) განსაზღვროს ბანკის ხედვა და მისია;
- ლ) განსაზღვროს და განახორციელოს ბანკის ინვესტიციების, ფინანსების, აღრიცხვის, პერსონალის, ხელფასისა და ანაზღაურების და დივიდენდის პოლიტიკის მონიტორინგი.

საქმიანობა, რომელიც მხოლოდ სამეთვალყურეო საბჭოს გადაწყვეტილების საფუძველზე შეიძლება განხორციელდეს:

- ა) საზოგადოების აქციების/წილების შესყიდვა ან გაყიდვა, ნებისმიერი საზოგადოების კაპიტალის გაზრდაში მონაწილეობა, საკუთარ აქციებთან/წილებთან დაკავშირებით შეზღუდვების განხორციელებისთვის უფლების მიცემა;
- ბ) ფილიალების შექმნა და მათი ლიკვიდაცია;
- გ) წლიური ბიუჯეტის დამტკიცება და გრძელვადიანი ვალდებულებების აღება;
- დ) უძრავი ქონების შეძენა, გასხვისება ან გაცვლა (ან ერთმანეთთან დაკავშირებული ასეთი გარიგებები);
- ე) სესხებისა და კრედიტების აღება, რომლებიც აღმატება სამეთვალყურეო საბჭოს მიერ დადგენილ ოდენობას, ასეთის არსებობის შემთხვევაში;
- ვ) სესხებისა და კრედიტების უზრუნველყოფა, თუ ისინი არ მიეკუთვნებიან ჩვეულებრივ სამეურნეო საქმიანობას. ამგვარი უზრუნველყოფა სამეთვალყურეო საბჭოს წევრებისა და დირექტორების მიმართ დაუშვებელია;
- ზ) ახალი სახის საბანკო საქმიანობის დაწყება ან საქმიანობის არსებული სახის შეწყვეტა;
- თ) სამეურნეო პოლიტიკის ზოგადი პრინციპების დადგენა;
- ი) ხელმძღვანელ პირებისათვის მოგებისა და სხვა მსგავს ურთიერთობებში მონაწილეობისა და პენსიის გაცემის უზრუნველყოფის პრინციპების დადგენა და აქციონერთა კრებაზე დასამტკიცებლად წარდგენა;
- კ) სავაჭრო წარმომადგენლების (პროკურისტების) დანიშვნა და გამოწვევა;

- ლ) საკრედიტო, საინვესტიციო, სავალუტო, აქტივებისა და ვალდებულებების მართვის, აქტივების შეფასების, მათი კლასიფიკაციისა და შესაძლო დანაკარგების ადეკვატური რეზერვის შექმნის შიდა პოლიტიკისა და პროცედურების განსაზღვრა და დამტკიცება;
- მ) კანონით გათვალისწინებულ შემთხვევებში ბანკის მიერ გამოშვებული აქციების გამოსყიდვა;
- ნ) ბანკის მიერ საკრედიტო რესურსებზე და დეპოზიტებზე გამოსაყენებელი მინიმალური და მაქსიმალური საპროცენტო განაკვეთების ოდენობის განსაზღვრა და დამტკიცება;
- ო) ბანკის სასარგებლოდ უფლების დათმობა, ვალის პატიება, საჭიროებისას არბიტრაჟისთვის მიმართვა და მორიგება მოთხოვნებთან დაკავშირებით;
- პ) ნებისმიერი საჯარო დაწესებულების მიმართ სარჩელის შეტანა, ბანკის მიერ სასამართლო დავის დროს ან სანქციის დაკისრებისას განსახორციელებელი მოქმედების განსაზღვრა;
- ჟ) სანებართვო მოწმობების, ლიცენზიების, მარეგულირებელ/სახელმწიფო დაწესებულებებთან ხელშეკრულებების ხელმოწერა, შეცვლა, განახლება და შეწყვეტა;
- რ) კალენდარული წლის განმავლობაში ისეთი ინვესტიციების განხორციელება, რომლებიც აღემატება წინა კალენდარული წლის საკუთარი კაპიტალის 0.1%-ს; ინვესტიციების განხორციელება, რომლის მთლიანი თანხა აღემატება წინა წლის საკუთარი კაპიტალის 0.5%-ს;
- ს) კალენდარული წლის განმავლობაში საქონლის და მომსახურების შექმნა, რომლის ღირებულება აღემატება წინა კალენდარული წლის საკუთარი კაპიტალის 0.05%-ს, ან თუ შესაძენი საქონლის და მომსახურების ღირებულება აღემატება წინა წლის საკუთარი კაპიტალის 0.25%-ს;
- ტ) საგადასახადო ჯარიმების და ადმინისტრაციული ჯარიმების გადახდა;
- უ) დეპარტამენტის ხელმძღვანელების ან მათთან გათანაბრებული პირების დანიშვნა, მათი ფინანსური და არაფინანსური უფლებების განსაზღვრა და მათი ანაზღაურებისა და დაწინაურების შესახებ გადაწყვეტილების მიღება;
- ფ) გადაწყვეტილების მიღება იმ საკითხებზე, რომლებიც კანონმდებლობის და წინამდებარე წესდების შესაბამისად არ მიეკუთვნება საერთო კრებისა და დირექტორთა საბჭოს კომპეტენციას.

სამეთვალყურეო საბჭო იღებს, ასევე, გადაწყვეტილებებს კანონმდებლობით, საქართველოს ეროვნული ბანკის ნორმატიული აქტებით და ბანკის შიდა ნორმატიული აქტებით გათვალისწინებულ შემთხვევებში. საბჭოს წევრებმა კეთილსინდისიერად და გულმოდგინედ უნდა შეასრულონ დაკისრებული ამოცანები. კერძოდ, ისინი ვალდებული არიან იზრუნონ ბანკზე და მის სტაბილურობაზე ისე, როგორც ზრუნავს ანალოგიურ თანამდებობაზე და ანალოგიურ პირობებში მყოფი ჩვეულებრივი, საღად მოაზროვნე პირი და იმოქმედონ იმ რწმენით, რომ მათი ეს ქმედება ყველაზე ხელსაყრელია ბანკისათვის.

კორპორატიული მმართველობა (გაგრძელება)

სამეთვალყურეო საბჭოს შემადგენლობა, წევრთა განათლება და გამოცდილება

1. მურათ ბილგიჩი, სამეთვალყურეო საბჭოს თავმჯდომარე

ბატონ მურათ ბილგიჩს აქვს ახლო აღმოსავლეთის ტექნიკური უნივერსიტეტის ეკონომიკურ და ადმინისტრაციულ მეცნიერებათა ფაკულტეტის ბაკალავრის ხარისხი საერთაშორისო ურთიერთობებში. ის, ასევე, ფლობს ბირმინგემის უნივერსიტეტის მაგისტრის ხარისხს საბანკო-საფინანსო დარგში და გავლილი აქვს ჰარვარდის ბიზნეს სკოლის უმაღლესი მენეჯმენტის პროგრამა.

ბატონმა ბილგიჩმა თურქეთის იშბანკში კარიერა დაიწყო 1990 წელს ინსპექტორთა საბჭოში ასისტენტ ინსპექტორის თანამდებობაზე. 1999 წელს დაინიშნა ასისტენტ მენეჯერის პოზიციაზე კორპორატიული დაკრედიტების დეპარტამენტში. მოგვიანებით, 2002 წელს, გახდა რეგიონალურ მენეჯერი, 2008 წელს კი დაწინაურდა კორპორატიული დაკრედიტების დეპარტამენტის უფროსის პოზიციაზე. 2016 წლის 25 მარტიდან ბატონი ბილგიჩი თურქეთის იშბანკის გენერალური დირექტორის მოადგილეა.

ბატონი ბილგიჩი სს „იშბანკი საქართველო“ სამეთვალყურეო საბჭოს წევრია 2015 წლიდან, ბანკის სამეთვალყურეო საბჭოს თავმჯდომარე კი 2016 წლის დეკემბრიდან.

2. ჯან იუჯელ , სამეთვალყურეო საბჭოს თავმჯდომარის მოადგილე

ბატონმა ჯან იუჯელმა 1999 წელს დაამთავრა ახლო აღმოსავლეთის ტექნიკური უნივერსიტეტი და მოიპოვა ბაკალავრის ხარისხი ეკონომიკურ და სოციალურ მეცნიერებებში განხრით.

ბატონმა იუჯელმა 1999 წელს დაიწყო მუშაობა თურქეთის იშბანკში აუდიტორის პოზიციაზე, სადაც იმუშავა 8 წლის განმავლობაში. ამის შემდეგ მან გააგრძელა მუშაობა მცირე და საშუალო ბიზნესის დაკრედიტების დეპარტამენტში ასისტენტ მენეჯერის პოზიციაზე, ხოლო 2009 წელს კორპორატიული დაკრედიტების

დეპარტამენტში. 2011 წელს ბატონი ჯან იუჯელი დაწინაურდა პროექტის ფინანსების განყოფილების მენეჯერის პოზიციაზე. 2016 წლის მარტიდან ის იკავებს თურქეთის იმზანკის კორპორატიული დაკრედიტების დეპარტამენტის უფროსის თანამდებობას.

ბატონი ჯან იუჯელი სს "იმზანკი საქართველოს" სამეთვალყურეო საბჭოს წევრია 2016 წლიდან, ბანკის სამეთვალყურეო საბჭოს თავმჯდომარის მოადგილე კი 2019 წლის ოქტომბრიდან.

კორპორატიული მმართველობა (გაგრძელება)

3. იავუზ ერგინ, სამეთვალყურეო საბჭოს დამოუკიდებელი წევრი

ბატონ იავუზ ერგინს აქვს ულუდაგის უნივერსიტეტის ბიზნესის ადმინისტრირების ბაკალავრის ხარისხი და ლუიზიანას უნივერსიტეტის, აშშ ბიზნესის ადმინისტრირების მაგისტრის (MBA) ხარისხი.

ბატონმა ერგინმა კარიერა 1983 წელს ანკარაში სითი ბანკში მენეჯერის პოზიციაზე დაიწყო. 1986 წლიდან ის მუშაობდა ფედერალურ საკრედიტო ბანკში (Federal Home Loan Bank) ინსპექტორის პოზიციაზე. ერთი წლის შემდეგ ის შეუერთდა ნიუ-იორკის ბანკს ასისტენტ ვიცე-პრეზიდენტის პოზიციაზე. 1990 წელს ბატონი ერგინი ნიუ იორკში ფერომინ ინტერნეშენალის აღმასრულებელი დირექტორი გახდა. 1992 წლიდან ბატონი ერგინი სტამბოლის სითი ბანკში გადავიდა ვიცე-პრეზიდენტად და აღნიშნულ პოზიციაზე მუშაობდა 6 წლის განმავლობაში. 1998 წლიდან 11 წლის განმავლობაში იგი იყო ჟენევის BCP ბანკის გენერალური დირექტორი. 2010 წლიდან ბატონი ერგინი იკავებს თურქეთის იმზანკში მრჩევლის თანამდებობას.

ბატონი იავუზ ერგინი სს „იმზანკი საქართველოს“ სამეთვალყურეო საბჭოს წევრია 2015 წლიდან. 2019 წლის ივლისიდან ბატონი ერგინი არჩეულ იქნა სამეთვალყურეო საბჭოს დამოუკიდებელ წევრად.

4. ნათია ჯანელიძე, სამეთვალყურეო საბჭოს დამოუკიდებელი წევრი

ქალბატონი ნათია ჯანელიძე ფლობს საქართველოს ტექნიკური უნივერსიტეტის დოქტორის ხარისხს ფინანსებში, მისური-კოლუმბიის უნივერსიტეტის, (აშშ) ბიზნესის ადმინისტრირების მაგისტრის (MBA) ხარისხს და საქართველოს ტექნიკური უნივერსიტეტის ბიზნესის ადმინისტრირების ბაკალავრის ხარისხს.

ქალბატონ ნათია ჯანელიძეს საფინანსო სექტორში მუშაობის 20-წლიანი გამოცდილება აქვს. მან დაიწყო კარიერა სს „თიბისი ბანკში“ სესხების ოფიცის პოზიციაზე. აშშ-ში ბიზნესის ადმინისტრირების მაგისტრის (MBA) ხარისხის მოპოვებისა და საქართველოში დაბრუნების შემდეგ, 2005 წელს მან განაგრძო მუშაობა თიბისი ბანკში საშუალო და მცირე ბიზნესის განვითარების დეპარტამენტის უფროსის პოზიციაზე, ხოლო 2007 წელს დაინიშნა კორპორატიული გაყიდვების უფროსის თანამდებობაზე. 2007 წელს ქალბატონი ჯანელიძე გადავიდა „ბანკ რესპუბლიკაში“ (ჯგუფი „სოსიეტე ჟენერალი“), სადაც დაახლოებით 8 წლის განმავლობაში იმუშავა სხვადასხვა მმართველ თანამდებობაზე: 2007-2008 წლებში იყო კორპორატიული პორტფელის მართვის დეპარტამენტის უფროსი და, ასევე, მცირე და საშუალო ბიზნესის დაკრედიტების დეპარტამენტის უფროსი; 2008-2011 წლებში მას ეკავა ხარისხის მართვის დეპარტამენტის უფროსის პოზიცია, ხოლო 2011-2012 წლებში - მცირე და საშუალო ბიზნესის ბანკინგის დეპარტამენტის უფროსის თანამდებობა; 2012-2014 წლებში კი, განსაკუთრებულ დავალებათა კოორდინატორი იყო. 2015 წელს ქალბატონი ნათია გადავიდა ფინანსური მენეჯერის პოზიციაზე საქართველოს შრომის, ჯანრმთელობისა და სოციალური დაცვის სამინისტროში, USAID-ის მიერ დაფინანსებულ პროექტში ოჯახური ძალადობის წინააღმდეგ (ATIPFUND). 2007-2010 წლებში ქალბატონი ჯანელიძე, ასევე, კითხულობდა ლექციებს კავკასიის უნივერსიტეტში საბანკო საქმისა და სესხების სტრუქტურულ უზრუნველყოფის მიმართულებით.

2015 წლიდან ქალბატონი ნათია ჯანელიძე არის „გაზელ ფინანსში“ (რეგიონალური საინვესტიციო ფონდი) საინვესტიციო/რეგიონალური დირექტორი. ის, ამავდროულად, არის გაზელ ფინანსის საინვესტიციო კომიტეტის და პარტნიორობის წევრი. ნათია ჯანელიძე, ასევე, ხელმძღვანელობს ფინანსურ კომიტეტს ბიზნეს ასოციაციაში „ქალები მომავლისთვის“.

ქალბატონი ნათია ჯანელიძე სს „იმზანკი საქართველოს“ სამეთვალყურეო საბჭოს წევრია 2019 წლის ივლისიდან.

5. ონურ ქუთუქი, სამეთვალყურეო საბჭოს წევრი

ბატონმა ონურ ქუთუქმა 1998 წელს დაამთავრა ახლო აღმოსავლეთის ტექნიკური უნივერსიტეტის სტატისტიკის ფაკულტეტი და მიიღო ბაკალავრის ხარისხი.

ბატონმა ქუთუქმა კარიერა დაიწყო 1998 წელს ანკარის უნივერსიტეტში მკვლევარის/სწავლების ასისტენტის თანამდებობაზე. 2000 წელს ის შეუერთდა თურქეთის იმზანკის გუნდს, როგორც ტრენინგების განყოფილების

სპეციალისტი. 2006 წელს ბატონი ქუთუქი გადავიდა თურქეთის იშბანკის ბაჰრინის ფილიალის დაკრედიტების დეპარტამენტში უფროსი სპეციალისტის პოზიციაზე. 2 წლის შემდეგ დაინიშნა ხაზინის დეპარტამენტში უფროსი დილერის პოზიციაზე, ხოლო 2011 წელს გახდა ამავე დეპარტამენტის უფროსი. 2014 წელს ბატონი ონურ ქუთუქი გადავიდა თურქეთის იშბანკის სათავო ოფისში საერთაშორისო გაყიდვების დეპარტამენტის უფროსის მოადგილის თანამდებობაზე. 2016 წელს ის საზღვარგარეთის ფილიალების მონიტორინგის სამსახურის უფროსის მოადგილე გახდა, ხოლო 2018 წელს დაწინაურდა ამავე სამსახურის უფროსის პოზიციაზე. ბატონი ონურ ქუთუქი სს „იშბანკი საქართველოს“ სამეთვალყურეო საბჭოს წევრია 2018 წლის ივნისიდან.

კორპორატიული მმართველობა (გაგრძელება)

6. სეზგინ ლულე, სამეთვალყურეო საბჭოს წევრი

ბატონმა სეზგინ ლულემ 1998 წელს დაამთავრა ბოგაზიჩის უნივერსიტეტი, სტამბოლში და მიიღო ბაკალავრის ხარისხი სამრეწველო ინჟინერიაში. მას, ასევე, აქვს ბირმინგემის უნივერსიტეტის მაგისტრის ხარისხი საერთაშორისო საბანკო საქმესა და ფინანსებში.

ბატონი ლულე თურქეთის იშბანკის გუნდს 1999 წელს შეუერთდა შიდა აუდიტორის პოზიციაზე. 2006-2009 წლებში მუშაობდა ბანკის მომხმარებლებზე ორიენტირებული ტრანსფორმაციის პროექტის მენეჯერის პოზიციაზე. 2009 წელს კი, გახდა ცვლილებების მართვის დეპარტამენტის მენეჯერი. 2011 წელს ბატონმა ლულემ გადაინაცვლა საწარმოო არქიტექტურის დეპარტამენტში მენეჯერის თანამდებობაზე. 2014-2016 წლებში ის იყო ციფრული ინოვაციების გუნდის ლიდერი და, პარალელურად, 2017 წლამდე მუშაობდა ბანკის ტექნოლოგიური ტრანსფორმაციის პროგრამის მთავარი არქიტექტორის თანამდებობაზე. 2017 წლიდან ბატონი ლულე იკავებს საწარმოო არქიტექტურის სამმართველოს უფროსის თანამდებობას.

ბატონი სეზგინ ლულე არის სს „იშბანკი საქართველოს“ სამეთვალყურეო საბჭოს წევრი 2018 წლის ივნისიდან.

7. ჰუსეინ სერდარ იუჯელი, სამეთვალყურეო საბჭოს წევრი

ბატონმა ჰუსეინ სერდარ იუჯელმა 1996 წელს დაამთავრა მარმარის უნივერსიტეტი და მიიღო ბაკალავრის ხარისხი ეკონომიკაში.

ბატონმა სერდარ იუჯელმა კარიერა დაიწყო 1996 წელს თურქეთის იშბანკის საერთაშორისო საფინანსო ინსტიტუტებთან ურთიერთობის დეპარტამენტში ოფიცრის თანამდებობაზე. 1999 წელს ბატონი სერდარ იუჯელი საერთაშორისო საფინანსო ინსტიტუტებთან ურთიერთობის დეპარტამენტში საზღვარგარეთის საბანკო საქმიანობის განყოფილების სპეციალისტი გახდა. 2008 წელს ის დაინიშნა ამავე განყოფილების მენეჯერის პოზიციაზე. 2013 წლიდან ბატონი სერდარ იუჯელი მუშაობს თურქეთის იშბანკის შვილობილი კომპანიების მართვის დეპარტამენტში, 2016 წლიდან კი უკავია ამავე დეპარტამენტის უფროსის თანამდებობა.

ბატონი ჰუსეინ სერდარ იუჯელი არის სს „იშბანკი საქართველოს“ სამეთვალყურეო საბჭოს წევრი 2018 წლის ივნისიდან.

დირექტორთა საბჭო

ბანკის დირექტორთა საბჭოს ევალება ბანკის ხელმძღვანელობა და წარმომადგენლობა. დირექტორთა საბჭო პასუხისმგებელია ბანკის მართვაზე, შედეგებზე და საბჭოს საქმიანობის ბანკის მიზნების შესაბამისად წარმართვაზე.

დირექტორატს ხელმძღვანელობს სამეთვალყურეო საბჭოს მიერ დანიშნული გენერალური დირექტორი.

დირექტორთა საბჭოს მოვალეობები და კომპეტენცია:

- ა) განახორციელოს ბანკის მიმდინარე საქმიანობა სამეთვალყურეო საბჭოს მიერ განსაზღვრული შიდა პოლიტიკისა და ბიზნეს გეგმის შესაბამისად;
- ბ) მოამზადოს შეთავაზებები, გადაწყვეტილებების პროექტები, ანგარიშები და სამეთვალყურეო საბჭოს ან დირექტორთა საბჭოს მიერ მოთხოვნილი ან წარსადგენი ნებისმიერი სხვა სახის ინფორმაცია;
- გ) მიიღოს გადაწყვეტილებები თანამშრომლების შერჩევის, გათავისუფლების და ანაზღაურების შესახებ, იმის გათვალისწინებით, რომ დირექტორთა საბჭომ უნდა გაითვალისწინოს სამეთვალყურეო საბჭოს რეკომენდაციები ბანკის ხელმძღვანელ პირებთან დაკავშირებით.
- დ) მოამზადოს და წარუდგინოს სამეთვალყურეო საბჭოს დასამტკიცებლად მიმდინარე წლის ბიზნეს-გეგმა არაუგვიანეს წინა ფინანსური წლის დასრულებიდან ერთი თვის განმავლობაში;
- ე) ზედამხედველობა გაუწიოს ბანკის ყველა ფილიალს, სტრუქტურულ ერთეულს და დეპარტამენტს და უზრუნველყოს ბანკის მიერ კლიენტებისათვის სათანადო სერვისის მიწოდება;
- ვ) შეიმუშავოს და მოამზადოს ბანკის ნებისმიერი და ყველა სახის წესები და შიდა რეგულაციები და წარუდგინოს სამეთვალყურეო საბჭოს დასამტკიცებლად;
- ზ) მიაწოდოს ინფორმაცია ეროვნულ ბანკს საქართველოს მოქმედი კანონმდებლობის შესაბამისად;
- თ) მიაწოდოს კომპანიის თანამშრომლებს ხელმოწერის უფლებამოსილება;

- ი) გასცეს რწმუნებულება კომპანიის თანამშრომლებსა და მესამე პირებზე როგორც ზოგადი, ასევე სპეციალური ხასიათის;
- კ) განახორციელოს სამეთვალყურეო საბჭოს და საერთო კრების მიერ დავალებული ან საქართველოს მოქმედი კანონმდებლობით გათვალისწინებული ნებისმიერი სხვა სახის მოქმედება;
- ლ) განახორციელოს ბანკის მიერ გაცემული კრედიტების უზრუნველყოფის სახით, თურქეთის რესპუბლიკის საზღვრებს შიგნით მდებარე, უძრავი ქონების რეგისტრაციის სამმართველოებში რეგისტრირებული უძრავი ქონების, ბანკის სასარგებლოდ იპოთეკის დატვირთვის შესაძლებლობასთან ერთად, მანამდე დატვირთული იპოთეკების მოხსნის უზრუნველსაყოფად, ბანკის გენერალური დირექტორის და გენერალური დირექტორის მოადგილის ერთობლივი ხელმოწერით, მესამე პირებისთვის მინდობილობის მიცემის საკითხში უფლებამოსილების მინიჭება.

კორპორატიული მმართველობა (გაგრძელება)

დირექტორთა საბჭოს შემადგენლობა; წევრთა განათლება და გამოცდილება

1. ოზან გურ, გენერალური დირექტორი

ბატონმა ოზან გურმა დაამთავრა ანკარის უნივერსიტეტის შრომის ეკონომიკისა და სამრეწველო ურთიერთობების ფაკულტეტი და მოიპოვა ბაკალავრის ხარისხი. მაგისტრის ხარისხი ბიზნესის ადმინისტრირების მიმართულებით მან მოიპოვა სტამბოლის ტექნიკურ უნივერსიტეტში.

ბატონი ოზან გურის კარიერა თურქეთის იშზანკში 1999 წელს დაიწყო. 9 წლის განმავლობაში მან შიდა აუდიტორის პოზიციაზე იმუშავა. ამის შემდეგ კი გაყიდვების მიმართულებით გააგრძელა მუშაობა. 2008 წელს ბატონი გური დაინიშნა საცალო დაკრედიტების დეპარტამენტში დირექტორის მოადგილის პოზიციაზე, ხოლო შემდგომ გახდა პროექტის მენეჯერი. ბატონ გურს, ასევე, ეკავა ხელმძღვანელი პოზიციები საბარათე გადახდების სისტემებისა და საცალო დაკრედიტების დეპარტამენტებში. 2014-2016 წლებში ის სს „იშზანვი რუსეთში“, მოსკოვში, ხელმძღვანელობდა საცალო დაკრედიტების დეპარტამენტს.

ბატონი ოზან გური არის სს „იშზანვი საქართველოს“ გენერალური დირექტორი 2016 წლიდან.

2. ჰაქან ქურალ, გენერალური დირექტორის მოადგილე

ბატონმა ჰაქან ქურალმა ბაკალავრის და მაგისტრის ხარისხები ეკონომეტრიკაში მიიღო დოქუზ ეიულის უნივერსიტეტში, იზმირში. ის ამჟამად არის სადოქტორო პროგრამის სტუდენტი აკდენიზის უნივერსიტეტში, ანტალიაში.

ბატონმა ქურალმა კარიერა 2006 წელს დაიწყო თურქეთის იშზანკის აკდენიზის კორპორატიულ ფილიალში კორპორატიული ბანკინგის მარკეტინგის სპეციალისტის პოზიციაზე. 2017 წელს ის დაწინაურდა ფილიალის დირექტორის მოადგილის პოზიციაზე, სადაც ხელმძღვანელობდა ფილიალის მარკეტინგისა და გაყიდვების საქმიანობას, კორპორატიული დაკრედიტების, საფინანსო ინსტიტუტებთან ურთიერთობის, სვიფტების და სხვა ოპერაციებს.

ბატონი ქურალი სს „იშზანვი საქართველოს“ გუნდს შეუერთდა 2019 წლის ივლისში. 2019 წლის დეკემბრიდან მას უკავია გენერალური დირექტორის მოადგილის თანამდებობა.

3. მეჰმეთ იჰსან აქჰუნ, გენერალური დირექტორის მოადგილე (2019 წლის დეკემბრამდე)

ბატონმა მეჰმეთ იჰსან აქჰუნმა დაამთავრა აღმოსავლეთ ხმელთაშუა ზღვის უნივერსიტეტის საერთაშორისო ურთიერთობების ფაკულტეტი და ფლობს ბაკალავრის ხარისხს.

ბატონი იჰსან აქჰუნი თურქეთის იშზანკს 1999 წელს შეუერთდა ასისტენტ სპეციალისტის პოზიციაზე საერთაშორისო საბანკო დეპარტამენტში. 2004 წელს ის გადავიდა თურქეთის იშზანკის ბაჰრეინის ფილიალში ხაზინის სპეციალისტად, სადაც იმუშავა 10 წლის განმავლობაში. 2014 წლიდან ბატონმა მეჰმეთ იჰსან აქჰუნმა მუშაობა დაიწყო თურქეთის იშზანკის ბათუმის ფილიალში, მოგვიანებით გახდა ასისტენტ მენეჯერი, ხოლო 2015 წლიდან ის სს „იშზანვი საქართველოს“ ხაზინის დეპარტამენტს ხელმძღვანელობდა.

2016 წლის დეკემბერში ბატონი მეჰმეთ იჰსან აქჰუნი გახდა სს „იშზანვი საქართველოს“ დირექტორთა საბჭოს წევრი, ხოლო 2017 წლის აგვისტოში დაინიშნა გენერალური დირექტორის მოადგილის პოზიციაზე. აღნიშნული თანამდებობიდან ბატონი იჰსან აქჰუნი განთავისუფლდა 2019 წლის დეკემბერში.

კორპორატიული მმართველობა (გაგრძელება)

4.თეიმურაზ პირმისაშვილი, დირექტორი

ბატონ თეიმურაზ პირმისაშვილს დამთავრებული აქვს ივანე ჯავახიშვილის სახელობის თბილისის სახელმწიფო უნივერსიტეტის სოციალურ მეცნიერებათა ფაკულტეტი და ფლობს ბაკალავრის დიპლომს საერთაშორისო ურთიერთობების მიმართულებით.

ბატონმა პირმისაშვილმა კარიერა 2002 წელს ბრიტანეთის საელჩოში დაიწყო. მისი საბანკო გამოცდილება კი 10-ზე მეტ წელს ითვლის. 2008 წლიდან მუშაობდა სს „თიბისი ბანკში“ კორპორატიული დაკრედიტების განყოფილებაში. 2016 წელს ბატონი პირმისაშვილი შეუერთდა სს „იმზანკი საქართველო“ გუნდს კორპორატიული გაყიდვების ხელმძღვანელის პოზიციაზე, ხოლო 2017 წელს საკრედიტო გაყიდვებისა და მარკეტინგის სამსახურის უფროსად დაწინაურდა.

ბატონი თეიმურაზ პირმისაშვილი არის სს „იმზანკი საქართველოს“ დირექტორთა საბჭოს წევრი 2017 წლის აგვისტოდან.

დირექტორთა საბჭო კონტროლდება სამეთვალყურეო საბჭოს მიერ შემდეგი კომიტეტების მეშვეობით:

- რისკების კომიტეტი;
- ანაზღაურების კომიტეტი;
- აუდიტის კომიტეტი;
- საკრედიტო კომიტეტი;
- საკრედიტო ლიმიტების რევიზიის კომიტეტი.

ინფორმაცია კომიტეტების თავჯდომარეების შესახებ

- **ბატონი იავუზ ერგინი** იკავებს სს „იმზანკი საქართველოს“ რისკების კომიტეტის თავმჯდომარის პოზიციას
- **ბატონი ჯან იუჯელი** იკავებს სს „იმზანკი საქართველოს“ საკრედიტო და საკრედიტო ლიმიტების კომიტეტების თავჯდომარის თანამდებობას
- **ქალბატონი ნათია ჯანელიძე** იკავებს სს „იმზანკი საქართველოს“ აუდიტის კომიტეტის თავმჯდომარის პოზიციას
- **ბატონი სეზგინ ლულე** იკავებს სს „იმზანკი საქართველოს“ ანაზღაურების კომიტეტის თავმჯდომარის პოზიციას.

რისკების კომიტეტი

რისკების კომიტეტი პასუხისმგებელია შესაბამისი რეკომენდაციები და მოსაზრებები წარუდგინოს სამეთვალყურეო საბჭოს ბანკის არსებულ და მომავალ რისკის აპეტიტთან დაკავშირებით. კომიტეტი მონიტორინგს უწევს რამდენად ხდება ბანკის საქმიანობის რისკის პოლიტიკებთან შესაბამისობის უზრუნველყოფა.

რისკების კომიტეტი:

- ა) განიხილავს რისკის სტრატეგიებს როგორც აგრეგირებული, ისე ინდივიდუალური რისკის ჭრილში და აწვდის შესაბამის რეკომენდაციებს სამეთვალყურეო საბჭოს, მათ შორის, ბანკის მიმდინარე და მომავალ რისკის აპეტიტზე;
- ბ) აწვდის სამეთვალყურეო საბჭოს ინფორმაციას ბანკის სტრატეგიაზე და ხელს უწყობს სამეთვალყურეო საბჭოს სტრატეგიის განხორციელებაში მენეჯმენტის მიერ.
- გ) ამზადებს და სამეთვალყურეო საბჭოს წარუდგენს ანგარიშგებას ბანკში არსებული რისკის კულტურის შესახებ და განიხილავს ბანკის რისკის პოლიტიკებს, სულ მცირე, ყოველწლიურად;
- დ) მონიტორინგს უწევს დირექტორთა საბჭოს;
- ე) თანამშრომლობს და მონიტორინგს უწევს რისკების დირექტორის საქმიანობას;
- ვ) რეკომენდაციას აძლევს სამეთვალყურეო საბჭოს რისკის სტრატეგიებისა და პოლიტიკების ეფექტურობის თაობაზე, მათ შორის, იდენტიფიცირებული რისკებისთვის საკმარისი კაპიტალის შენარჩუნებასა და განაწილებაზე;
- ზ) მონიტორინგს უწევს კაპიტალისა და ლიკვიდობის მართვის სტრატეგიებს, ასევე ყველა სახის რისკს, როგორებიცაა საკრედიტო, საბაზრო, საოპერაციო და რეპუტაციული რისკები, იმისთვის, რათა უზრუნველყოფილი იყოს მათი რისკის აპეტიტთან შესაბამისობა;

თ) წარუდგენს ანგარიშს სამეთვალყურეო საბჭოს გამოვლენილი მატერიალური რისკებისა და სხვა საკითხების შესახებ, მათ შორის რისკების მართვისა და შიდა კონტროლის სისტემების სტრუქტურის ეფექტური ფუნქციონირების, უწყვეტობისა და ზოგადად, ბანკში არსებული რისკის კულტურის თაობაზე;

ი) აკონტროლებს არის თუ არა საფასო პოლიტიკა შესაბამისობაში ბანკის ბიზნეს მოდელთან და რისკების სტრუქტურასთან;

კ) აკონტროლებს საფასო პოლიტიკის შესაბამისობას ბანკის რისკების, კაპიტალის და ლიკვიდობის სტრუქტურასთან;

ლ) ადგენს სტრატეგიისა და რისკების ანგარიშების სახეს, მასშტაბს, ფორმასა და სიხშირეს;

მ) აფასებს ბანკის ანაზღაურების სისტემას და წარადგენს შესაბამის ანგარიშს.

კორპორატიული მმართველობა (გაგრძელება)

ანაზღაურების კომიტეტი

ანაზღაურების კომიტეტი პასუხისმგებელია ხელი შეუწყოს სამეთვალყურეო საბჭოს ბანკის მასშტაბით ანაზღაურების სისტემის შექმნასა და ფუნქციონირებაში, ასევე იმის მიღწევაში, რომ ბანკის ანაზღაურების სისტემა შესაბამისობაში იყოს ბანკის კულტურასთან, გრძელვადიან ბიზნეს სტრატეგიასა და რისკის აპეტიტთან, ბანკის საქმიანობასა და კონტროლის გარემოსთან ისევე, როგორც კანონმდებლობის/საზედამხედველო მოთხოვნებთან.

საკრედიტო კომიტეტი

საკრედიტო კომიტეტი პასუხისმგებელია საკრედიტო პოლიტიკის შექმნაზე, განვითარებასა და შეთავაზებაზე ბანკის შესაბამისი პასუხისმგებელი ორგანოსათვის დასადასტურებლად. კომიტეტი განსაზღვრავს

- ლიმიტებს მსესხებლებისათვის – იურიდიული და ფიზიკური პირები;
- ლიმიტებს საკრედიტო ინსტიტუტების, სადაზღვევო კომპანიებისა და სხვა ფინანსური ინსტიტუტებისათვის;
- ადგენს, ადასტურებს ან აუქმებს ლიმიტებს ბანკებთან ფინანსურ ბაზრებზე ოპერაციებისათვის;
- ადგენს საკრედიტო რისკის ლიმიტებს ფასიან ქალაქებსა და სხვა წარმოებულ ფინანსურ ინსტრუმენტებში ინვესტიციისათვის.

საკრედიტო კომიტეტი აკონტროლებს ბანკის შესაბამისობას დამტკიცებულ ლიმიტებთან. განიხილავს სასესიო განაცხადებს, იღებს გადაწყვეტილებას ვალის რესტრუქტურირებაზე, ჩამოწერასა და ყველა სხვა შესაძლო ფაქტზე, რომელიც დაკავშირებულია ბანკის საკრედიტო რისკთან.

საკრედიტო ლიმიტების რევიზიის კომიტეტი

კომიტეტი განიხილავს:

- ბანკის საკრედიტო აქტივებს, მათ შორის ინფორმაციას სესხებისა და გარანტიების, კორპორატიული ბონდების, პორტფელის სეგმენტაციისა და პრობლემური აქტივების შესახებ
- ბანკის იმ კლიენტებს, რომელთა სესხები დამტკიცებულია სამეთვალყურეო საბჭოს საკრედიტო კომიტეტის მიერ (სესხები 1,500,000 აშშ დოლარიდან 3,000,000 აშშ დოლარამდე) ან სამეთვალყურეო საბჭოს მიერ (სესხები, რომლებიც აღემატება 3,000,000 აშშ დოლარს).

აუდიტის კომიტეტი

აუდიტის კომიტეტი არის დამოუკიდებელი ორგანო, რომელიც აკონტროლებს ბანკის აქტივობას ყველა მიმართულებით, ორგანიზაციის თითოეულ დონეზე. კომიტეტი პასუხისმგებელია პროცესების გაუმჯობესებაზე ყველა შესაძლო რისკის მინიმუმამდე დაყვანის გზით. აუდიტის კომიტეტი პირდაპირ დაქვემდებარებაშია სამეთვალყურეო საბჭოსთან და მხარს უჭერს საბჭოს სხვადასხვა საკითხის მონიტორინგში, განსაკუთრებით:

- ბანკის სხვადასხვა ფინანსური ანგარიშგების მომზადების პროცესი;
- ბანკის რისკების მართვის მთლიანი სისტემის, განსაკუთრებით კი შიდა კონტროლისა და შესაბამისობის სისტემების ეფექტურობა და სტრუქტურა;
- გარე აუდიტორთა დამოუკიდებლობა და ინფორმაციას პილარ 3-ის წლიურ ანგარიშგებაში გამჟღავნება
- შესაბამისი ზომების გატარება და აღმოჩენილი ნაკლოვანებების დროული გამოსწორების უზრუნველყოფა
- მენეჯმენტის მიერ წარმოდგენილი "შიდა კონტროლის / აუდიტის / შესაბამისობის გეგმების" შესაბამისობის კონტროლი და დამტკიცება.

კორპორატიული მმართველობა (გაგრძელება)

გარდა ზემოთ აღნიშნული კომიტეტებისა, ბანკს შექმნილი აქვს რამდენიმე შიდა კომიტეტი პროცესების უფრო ეფექტური კონტროლისათვის. ესენია: მენეჯმენტის კომიტეტი, აქტივ-პასივების მართვის კომიტეტი (ALCO), საკრედიტო, HR, შესაბამისობის, ინფორმაციული ტექნოლოგიების, ტარიფების, შესყიდვების, რისკებისა და უმოქმედო სესხების და ფილიალების საქმიანობის საკოორდინაციო კომიტეტები.

სამეთვალყურეო საბჭოს კომიტეტების შემადგენლობა

<ul style="list-style-type: none"> ■ თავმჯდომარე ■ წევრი 	აუდიტის კომიტეტი	საკრედიტო კომიტეტი	რისკების კომიტეტი	საკრედიტო ლიმიტების რევიზიის კომიტეტი	ანაზღაურების კომიტეტი
მურათ ბილიძე					
ჯან იუჯელი					
იავუზ ერგინ					
ჰუსეინ სერდარ იუჯელი *					
სეზინ ლულე					
ონურ ქუთუქ					
ნათია ჯანელიძე					

*ბატონი ჰუსეინ სერდარ იუჯელი 2019 წლის 5 ივლისიდან შეირჩა აუდიტის კომიტეტის ყველა სხდომის მუდმივ მოწვეულ წევრად.

2019 წლის განმავლობაში სამეთვალყურეო საბჭოსა და კომიტეტების სხდომებზე დასწრების მაჩვენებელი

სამეთვალყურეო საბჭოს წევრები	სამეთვალყურეო საბჭო	აუდიტის კომიტეტი	საკრედიტო კომიტეტი	რისკების კომიტეტი	ანაზღაურების კომიტეტი	საკრედიტო ლიმიტების რევიზიის კომიტეტი
	უფლებამოსილია დაესწროს / ფაქტიური დასწრება					
მურათ ბილიძე	15/15	-	34/34	-	-	
მეჰმეთ შენჯანი*	5/5	-	19/19	2/2	1/1	
ჯან იუჯელი	15/15	4/4	40/40	-	-	1/1
იავუზ ერგინ	15/11	4/4	34/34	2/2	3/3	1/1
ჰუსეინ სერდარ იუჯელი	15/15	4/4	34/34	4/4	3/3	1/1
სეზინ ლულე	15/11	-	40/40	4/3	2/2	
ონურ ქუთუქ	15/15	-	40/40	-	3/3	1/1
ნათია ჯანელიძე	8/4	2/2	15/15	-	-	

*მეჰმეთ შენჯანი სს „იშზანკი საქართველოს“ სამეთვალყურეო საბჭოს წევრი იყო 2019 წლის 5 ივლისამდე.

- სესხები 1.5 მილიონ დოლარამდე მტკიცდება საკრედიტო კომიტეტის მიერ, ხოლო 1.5 მილიონ დოლარზე ზევით სესხები - სამეთვალყურეო საბჭოს მიერ
- ბატონი მეჰმეთ შენჯანი რისკების კომიტეტის თავმჯდომარე იყო 2019 წლის 5 ივლისამდე, ხოლო მას შემდეგ ის ბატონმა იავუზ ერგინმა შეცვალა.
- ბატონი იავუზ ერგინი აუდიტის კომიტეტის თავმჯდომარე იყო 2019 წლის 5 ივლისამდე, ხოლო მას შემდეგ ის ქალბატონმა ნათია ჯანელიძემ შეცვალა
- ბატონი მეჰმეთ შენჯანი ანაზღაურების კომიტეტის თავმჯდომარე იყო 2019 წლის 5 ივლისამდე, ხოლო მას შემდეგ ის ბატონმა სეზინ ლულემ შეცვალა

სამეთვალყურეო საბჭოს დამოუკიდებელი წევრები

ბატონი იავუზ ერგინი იკავებს ბანკის აქციონერის, სს „თურქეთის იშზანკის“ (სტამბოლი, თურქეთი) უმაღლესი მენეჯმენტის მრჩევლის თანამდებობას. მისი ძირითადი უფლება-მოვალეობები მოიცავს საკონსულტაციო (არააღმასრულებელ) ფუნქციებს სს თურქეთის იშზანკის საერთაშორისო ბიზნეს საქმიანობასა და უცხო ქვეყნებში არსებულ შვილობილ ბანკებთან დაკავშირებით.

კორპორატიული მმართველობა (გაგრძელება)

ქალბატონ ნათია ჯანელიძეს უკავია რეგიონალური/საინვესტიციო დირექტორის თანამდებობა გაზელ ფაინანსში, რომელიც არც პირდაპირ და არც არაპირდაპირ არ არის დაკავშირებული სს „იშზანკი საქართველოსთან“ ან ბანკის აქციონერთან. ამასთანავე, ქალბატონ ჯანელიძეს არა აქვს და არ ჰქონია არანაირი პროფესიული ან სხვა სახის სამუშაო ურთიერთობა ბანკთან ან ჯგუფში შეძვალ საწარმოებთან/მის ადმინისტრატორებთან/აქციონერთან.

ბატონი იავუზ ერგინის და ქალბატონი ნათია ჯანელიძის მონაცემების შესწავლის საფუძველზე დადასტურდა, რომ ისინი აკმაყოფილებენ საქართველოს ეროვნული ბანკის მიერ დამტკიცებული „კომერციული ბანკების კორპორაციული მართვის კოდექსის“ მეორე მუხლის „ბ“ ქვეპუნქტით განსაზღვრულ სამეთვალყურეო საბჭოს დამოუკიდებელი წევრის კრიტერიუმებს და არ არსებობს ისეთი გარემოება ან ფაქტი, რომლის გამოც კანდიდატები შეიძლება არღვევდნენ/არ შეესაბამებოდნენ რომელიმე კრიტერიუმს. შესაბამისად, ბატონი იავუზ ერგინი და ქალბატონი ნათია ჯანელიძე სს „იშზანკი საქართველოს“ აქციონერის მიერ არჩეულ იქნენ ბანკის სამეთვალყურეო საბჭოს დამოუკიდებელი წევრობის კანდიდატებად.

რისკის მართვა სტრატეგია

ყოველი წლის ბოლოს ბანკი ანხორციელებს მიმდინარე სიტუაციის დეტალურ შეფასებას და ანალიზის საფუძველზე განსაზღვრავს ბანკის სტრატეგიას შემდგომი სამი წლისათვის. ბანკის სტრატეგია დეტალურად აღწერს იმ ძირითად პრინციპებს, რომლის მიხედვითაც ბანკი გეგმავს მისი ძირითადი გეგმებისა და შედეგების მიღწევას. 2020 წლის დასაწყისში ბანკმა განსაზღვრა სტრატეგია 2020 – 2022 წლებისათვის. 2022 წლისათვის განსაზღვრული მიზნების მიღწევისათვის ბანკი ძირითად ორიენტირებულია შემდეგ პრინციპებზე:

- **განვითაროს და შეთავაზოს ციფრული პროდუქტების ფართო არჩევანი.** ბანკი გეგმავს მომხმარებლისათვის მაქსიმალურად განვითარებული ონლაინ მომსახურების შეთავაზებას, რაც კრიტიკულად მნიშვნელოვანია თითოეული კლიენტისათვის, ე.წ. „დრო ფულია“-ს პრინციპის გათვალისწინებით.
- **მიზიდოს და გაზარდოს მომხმარებელთა ბაზა** მრავალფეროვანი პროდუქტების შეთავაზებით მოქნილი პირობებითა და კონკურენტული ფასებით. რადგან ბანკი ეკონომიკურად ძირითადად დამოკიდებულია მშობელ კომპანიაზე, იგი აპირებს გამოიყენოს მისი მაღალი რეპუტაცია და სანდოობა ფინანსური რესურსების კონკურენტულ ფასებში მოსაზიდად. ამ მიმართულების განვითარებისათვის კრიტიკულად მნიშვნელოვანია კვალიფიციური თანამშრომლები გაყიდვების მიმართულებით, რაშიც ბანკი გეგმავს მნიშვნელოვან ინვესტიციას.
- **დივერსიფიკაცია და კონცენტრაციის რისკის მინიმალური დონე**, რადგან მენეჯმენტი ფიქრობს, რომ ეს არის ერთ-ერთი მნიშვნელოვანი და მძლავრი იარაღი მდგრადი განვითარებისა და სტაბილური ზრდისათვის.

2020 -2022 წლების სტრატეგია დადასტურდა სამეთვალყურეო საბჭოს მიერ. მენეჯმენტმა განსაზღვრა სტრატეგიის განხორციელების გეგმა, პროცესის ეფექტური კონტროლისათვის. გეგმიებიდან მნიშვნელოვანი ჩამორჩენის თავიდან ასაცილებლად, მენეჯმენტი ყოველდღიურ რეჟიმში აკონტროლებს პროცესს და წარუდგენს მიმდინარე სტატუსს აღმასრულებელ და სამეთვალყურეო საბჭოებს.

ძირითადი რისკები

ბანკის სტრატეგიიდან გამომდინარე, რისკების ეფექტური მართვა მნიშვნელოვანი გამოწვევა ხდება, რადგან გარემო, სადაც ბანკი ოპერირებს, ხასიათდება განვითარებადი ბაზრების სპეციფიკაციით. ძირითადი რისკები, რომლის წინაშეც ბანკი დგას, დაკავშირებულია საბაზრო, საკრედიტო, ლიკვიდურობისა და საოპერაციო რისკებთან.

რისკის მართვა (გაგრძელება)

რისკის მართვა საბანკო საქმიანობისთვის გადამწყვეტი მნიშვნელობისაა და ბანკის ოპერაციების განუყოფელ ნაწილს წარმოადგენს. ბანკის ძლიერი რისკების მენეჯმენტი ასახავს ბანკის რისკების, ეთიკისა და შესაბამისობის კომიტეტის მიერ არსებულ მნიშვნელობას რისკების სტრატეგიის ფორმირებაში და საკრედიტო, ფინანსური და არაფინანსური რისკების მართვისთვის. რისკის ყოვლისმომცველი მართვისთვის საჭირო ყველა კომპონენტი ჩართულია რისკების ორგანიზაციის სტრუქტურაში: საწარმოს რისკის მენეჯმენტი; საკრედიტო, ფინანსური და არაფინანსური რისკების მართვა; რისკების შესახებ ინფორმაციის წარდგენა და აიტი ინფრასტრუქტურის მხარდაჭერა; ჯვარედინი რისკის ანალიტიკური საშუალებები და ტექნიკა, როგორცაა კაპიტალის ადეკვატურობის მართვა და სტრესის ტესტირება. ბანკი ექვემდებარება საკრედიტო რისკს, ლიკვიდობის რისკს და საბაზრო რისკს. ის ასევე ექვემდებარება სხვადასხვა ოპერაციულ და ბიზნეს რისკებს.

რისკების მართვის პოლიტიკა მიზნად ისახავს ბანკის წინაშე მდგარი რისკების იდენტიფიცირებას, ანალიზს და მართვას, შესაბამისი რისკის ლიმიტებისა და კონტროლის დადგენას, რისკების დონის მუდმივად მონიტორინგს და ლიმიტების დაცვას. რეგულარულად განიხილება რისკების მართვის პოლიტიკა და პროცედურები, რათა ასახოს ცვლილებები ბაზრის პირობებში, პროდუქტებსა და მომსახურებებში და საუკეთესო პრაქტიკის შესაბამისად.

ხელმძღვანელობის ზოგადი პასუხისმგებლობაა რისკის მართვის სისტემის ზედამხედველობა, ძირითადი რისკების მართვის გაკონტროლება, თავისი რისკების მართვის პოლიტიკისა და პროცედურების გადახედვა და ასევე დიდი კრედიტების დამტკიცება.

ხელმძღვანელობა პასუხს აგებს რისკის შემცირების ზომების მონიტორინგსა და დანერგვაზე და იმის უზრუნველყოფაზე, რომ ბანკი საქმიანობდეს რისკის დადგენილი პარამეტრების ფარგლებში. რისკების მართვის დირექტორი საკითხებში პასუხისმგებელია რისკის ზოგადი მართვისა და შესაბამისობის ფუნქციებზე, როგორც ფინანსური, ისე არაფინანსური რისკების განსაზღვრის, შეფასების, მართვისა და ანგარიშგების საყოველთაო პრინციპებისა და მეთოდების დანერგვის უზრუნველყოფაზე. იგი უშუალოდ გენერალური დირექტორის წინაშე ანგარიშგალდებულია.

საკრედიტო, საბაზრო და ლიკვიდურობის რისკები, როგორც პორტფელის, ისე გარიგებების დონეზე, იმართება და კონტროლდება საკრედიტო კომიტეტების სისტემის, რისკების მართვის განყოფილების და აქტივ-პასივების მართვის კომიტეტის მიერ.

მთელი ორგანიზაციის მასშტაბით ხდება გარე და შიდა რისკის ფაქტორების განსაზღვრა და მართვა. განსაკუთრებული ყურადღება ექცევა რისკის ფაქტორების სრული სპექტრისა და რისკის შემცირების არსებული პროცედურების რწმუნების დონის განსაზღვრას.

საბაზრო რისკი

საბაზრო რისკი არის რისკი იმისა, რომ ფინანსური ინსტრუმენტის რეალური ღირებულება ან სამომავლო ფულადი ნაკადები ცვალებადი იქნება საბაზრო ფასების მერყეობის გამო. საბაზრო რისკი წარმოიშობა საპროცენტო განაკვეთის ინსტრუმენტების ღია პოზიციებიდან, რომლებზეც მოქმედებს ბაზრის ზოგადი და კონკრეტული ბაზრის ცვალებადობა და საბაზრო ფასებისა და სავალუტო კურსების მერყეობის დონის ცვლილება. საბაზრო რისკის მართვის მიზანია საბაზრო რისკის მართვა და გაკონტროლება მისაღები პარამეტრების ფარგლები და, ამასთანავე, რისკისა და უკუგების ოპტიმიზაცია.

ბანკი თავის საბაზრო რისკს მართავს ღია პოზიციის ლიმიტების დაწესებით ფინანსური ინსტრუმენტებისთვის, საპროცენტო განაკვეთებისა და სავალუტო პოზიციებისთვის. მათი მონიტორინგი ხდება რეგულარულად და გადაიხედება და მტკიცდება ხელმძღვანელობის მიერ.

საპროცენტო განაკვეთის რისკი

საპროცენტო განაკვეთის რისკი არის რისკი იმისა, რომ ფინანსური ინსტრუმენტის რეალური ღირებულება ან სამომავლო ფულადი ნაკადები ცვალებადი იქნება ბაზარზე არსებული საპროცენტო განაკვეთების მერყეობის გამო. ბანკის ფინანსურ მდგომარეობასა და ფულად ნაკადებზე გავლენას ახდენს ბაზარზე ძირითადი საპროცენტო განაკვეთების დონეების მერყეობა. საპროცენტო მარჯები შეიძლება ასეთი ცვლილებების გამო გაიზარდოს, მაგრამ ასევე შეიძლება შემცირდეს, ან წარმოქმნას ზარალი მოულოდნელი მერყეობის შემთხვევაში.

რისკის მართვა (გაგრძელება)

სავალუტო რისკი

სავალუტო რისკი არის რისკი იმისა, რომ ფინანსური ინსტრუმენტის რეალური ღირებულება ან სამომავლო ფულადი ნაკადები ცვალებადი იქნება სავალუტო კურსის მერყეობის გამო. ბანკი მუდმივად აკონტროლებს, რომ სემ-ის სავალუტო პოზიციების ლიმიტები საზედამხედველო კაპიტალთან მიმართებით დაცული იყოს.

საკრედიტო რისკი

საკრედიტო რისკი არის ბანკის ფინანსური ზარალის რისკი, თუ მომხმარებელი ან ფინანსური ინსტრუმენტის კონტრაპენტი ვერ შეასრულებს სახელშეკრულებო ვალდებულებებს. ბანკს დანერგილი აქვს პოლიტიკა და პროცედურები საკრედიტო რისკის სამართავად (როგორც აღიარებული ფინანსური აქტივების, ისე აუღიარებელი სახელშეკრულებო ვალდებულებების შემთხვევაში), მათ შორის პორტფელის კონცენტრაციის შეზღუდვის წესები, და ჩამოყალიბებული აქვს საკრედიტო კომიტეტი, რომ აქტიურად გააკონტროლოს საკრედიტო რისკი. საკრედიტო პოლიტიკა გადაიხედება და მტკიცდება ხელმძღვანელობის მიერ.

საკრედიტო პოლიტიკა ადგენს:

- სასესხო განაცხადების შემოწმების და დამტკიცების პროცედურებს;
- მსესხებელთა (იურიდიული და ფიზიკური პირები) კრედიტუნარიანობის შეფასების მეთოდებს;
- უზრუნველყოფის საგნის შეფასების მეთოდებს;
- საკრედიტო დოკუმენტაციის მოთხოვნებს;
- სესხებისა და სხვა საკრედიტო დავალიანებების მუდმივი მონიტორინგის პროცედურებს.

იურიდიული პირისთვის ნებისმიერი სესხის გაცემამდე ბანკი მომხმარებლის ბიზნესისა და ფინანსური შედეგების კომპლექსურ შემოწმებას ატარებს.

საკრედიტო რისკის მართვა აგრეთვე ნაწილობრივ ხორციელდება უზრუნველყოფის საგნისა და პირადი თავდებობების მიღებით. ზემოაღნიშნული სესხების უზრუნველყოფის საგანს აფასებენ დამოუკიდებელი ექსპერტები. საკრედიტო რისკის მაქსიმალური მოცულობა, როგორც წესი, აისახება ფინანსური აქტივების საბალანსო ღირებულებებში ფინანსური მდგომარეობის ანგარიშგებაში და აუღიარებელი სახელშეკრულებო ვალდებულებების თანხებში. პოტენციური საკრედიტო რისკის შესამცირებლად აქტივებისა და ვალდებულებების შესაძლო ურთიერთგაქცივის გავლენა მნიშვნელოვანი არ არის.

ლიკვიდურობის რისკი

ლიკვიდურობის რისკი არის რისკი იმისა, რომ ჯგუფს გაუჭირდება ფინანსური ვალდებულებების შესრულება, რაც გულისხმობს მათ დაფარვას ფულადი სახსრებით ან სხვა ფინანსური აქტივით. ლიკვიდურობის რისკი არსებობს მაშინ, როდესაც აქტივებისა და ვალდებულებების ვადიანობა ერთმანეთს არ ემთხვევა. აქტივებისა და ვალდებულებების ვადიანობის თუ საპროცენტო განაკვეთის შესაბამისობა და/ან შეუსაბამობის კონტროლი უმნიშვნელოვანესია ლიკვიდურობის მართვისთვის. სრული შესაბამისობა ფინანსური დაწესებულებებისთვის უზრუნველყოფს, რადგან ბიზნესსაქმიანობა ხშირად წინასწარ განუსაზღვრელი ვადის და სხვადასხვა ტიპისაა. შეუსაბამო პოზიცია პოტენციურად ზრდის მომგებიანობას, მაგრამ ასევე შეუძლია გაზარდოს ზარალის რისკი. ბანკი ლიკვიდურობას მართავს იმ მიზნით, რომ უზრუნველყოს ფულადი სახსრების ხელმისაწვდომობა ნებისმიერ დროს, რათა დროულად დაფაროს ყველა ფულადი ვალდებულება. ლიკვიდურობის პოლიტიკა გადაიხედება და მტკიცდება ხელმძღვანელობის მიერ.

ბანკი აქტიურად ცდილობს დივერსიფიცირებული და სტაბილური ფინანსური რესურსების ბაზის შენარჩუნებას, რომ შეძლოს სწრაფი და ეფექტიანი რეაგირება ლიკვიდურობის გაუთვალისწინებელ საჭიროებებზე.

ლიკვიდურობის მართვის პოლიტიკა მოითხოვს:

- დივერსიფიცირებული ფინანსური რესურსების შენარჩუნებას;
- სესხების კონცენტრაციისა და პროფილის მართვას;
- სასესხო კაპიტალის მოზიდვის გეგმის შენარჩუნებას;
- ლიკვიდურობის კოეფიციენტების მონიტორინგს მარეგულირებელი ორგანოს მოთხოვნების დასაკმაყოფილებლად.

რისკის მართვა (გაგრძელება)

ლიკვიდურობის პოზიციის მონიტორინგს ახდენს ფინანსური მართვის და რისკის მართვის ქვეგანყოფილებები. ჩვეულებრივ საბაზრო პირობებში, ინფორმაცია ლიკვიდურობის პოზიციის შესახებ ხელმძღვანელობას კვირაში ერთხელ მიეწოდება. ლიკვიდურობის მართვასთან დაკავშირებით გადაწყვეტილებებს იღებს აქტივ-პასივების მართვის კომიტეტი იღებს და მათ ახორციელებს ხაზინის ქვეგანყოფილება. გარდა ამისა, ბანკი ახდენს სეზონ-ის მოთხოვნების შესაბამისად გამოთვლილი ლიკვიდურობის კოეფიციენტის რეგულარულ მონიტორინგს.

საოპერაციო რისკი

საოპერაციო რისკი არის სისტემის უკმარისობის, ადამიანური შეცდომების, თაღლითობის და გარეგანი მოვლენების შედეგად წარმოქმნილი ზარალის რისკი. როდესაც კონტროლი ვერ ფუნქციონირებს ეფექტურად, საოპერაციო რისკებმა შეიძლება ზიანი მიაყენოს რეპუტაციას, ჰქონდეს იურიდიული ან რეგულირების გავლენა, ან გამოიწვიოს ფინანსური ზარალი. ბანკი არ უნდა ელოდოს ყველა ოპერაციული რისკის აღმოფხვრას, მაგრამ ის ცდილობს ამ რისკების მართვას საკონტროლო ჩარჩოს მეშვეობით, პოტენციურ რისკებზე მონიტორინგისა და რეაგირების გზით. კონტროლი მოიცავს მოვალეობათა ეფექტურ დაყოფას, წვდომის, ავტორიზაციისა და შერიგების პროცედურებს, პერსონალის განათლებას და შეფასების პროცედურებს, როგორცაა შიდა აუდიტის გამოყენება.

ანაზღაურება

ანაზღაურება და მასთან დაკავშირებული საკითხები წყდება ანაზღაურების კომიტეტის მიერ. ანაზღაურების ძირითადი პრინციპი ეფუძნება კონკურენტული სამოტივაციო სისტემის შეთავაზებას თანამშრომლებისათვის, რომ იყოს შესაძლებელი მაღალი კვალიფიკაციის კადრების მოზიდვა და შენარჩუნება, რაც კრიტიკულად მნიშვნელოვანია დასახული მიზნების მიღწევისათვის. ამ დროისათვის ბანკში არ არის რამე განსხვავებული ანაზღაურების სისტემა, მაგრამ ბანკი მუშაობს სამოტივაციო სისტემის შექმნაზე გაყიდვების და არა-გაყიდვებთან დაკავშირებული თანამშრომლებისათვის. ყველა თანამშრომელს აქვს ფიქსირებული ხელფასი და ჯანმრთელობის დაზღვევის პაკეტი.

ბილარ 3-ის კვარტალური ანგარიშგება		
1	ბანკის სრული დასახელება	სს იზბანკი საქართველო
2	ბანკის სამეთვალყურეო სამსახურის თავმჯდომარე	მურათ ბილგირ
3	ბანკის გენერალური დირექტორი	ოზან გური
4	ბანკის ვებ-გვერდი	www.isbank.ge

ბანკის დირექტორი ადასტურებს მოცემულ ბილარ 3-ის ანგარიშგებაში ასახული ყველა მონაცემსა და ინფორმაციის უტყუარობასა და სიზუსტეს. ანგარიშგება მოზადებულია სამეთვალყურეო სამსახურთან შეთანხმებული შიდა კონტროლის პროცესების სრული დაცვით, წინამდებარე ანგარიშგება აკმაყოფილებს საქართველოს ეროვნული ბანკის პრეზიდენტის 2017 წლის აპრილის N92/04 ბრძანებით დამტკიცებული უიმპერიული ბანკების მიერ ბილარ 3-ის ფარგლებში ინფორმაციის გამჟღავნების წესის* მოთხოვნებს და საქართველოს ეროვნული ბანკის მიერ დადგენილ სხვა წესებსა და ნორმებს.

ცხრილი N	სარჩევი
1	ძირითადი მაჩვენებლები
2	საბალანსო ოქვისი
3	მოკლ-ზარალის ანგარიშგება
4	ხალომდარბე ანგარიშგების ოქვისი
5	რისკის მიხედვით შუქონილი რისკის პოზიციები
6	ინფორმაცია ბანკის სამეთვალყურეო სამსახურის დირექტორატის და აქციონერთა შიდაზე
7	აქტივებსა და საკრედიტო რისკის მიხედვით შუქონას დაქვემდებარებულ საბალანსო ელომენტებს შორის კავშირები
8	საბალანსო ელომენტების ღირებულებასა და საკრედიტო რისკის მიხედვით შუქონას დაქვემდებარებულ რისკის პოზიციებს შორის განსხვავებები
9	საზედამხედველო კაპიტალი
9.1	კაპიტალის ადეკვატურობის მოთხოვნები
10	საბალანსო ოქვისისა და საზედამხედველო კაპიტალის ელომენტებს შორის კავშირები
11	საკრედიტო რისკის მიხედვით შუქონილი რისკის პოზიციები
12	საკრედიტო რისკის მითიგაცია
13	სტანდარტიზებული მიდგომა - საკრედიტო რისკის მითიგაციის ეფექტი
14	ლიკვიდობის გადართვის კოეფიციენტი
15	კონტრაგენტთან დაკავშირებული საკრედიტო რისკის მიხედვით შუქონილი რისკის პოზიციები

ბანკი: სს იზნაკი საქართველო
თარიღი: 31-Dec-19

ცხრილი 1

ძირითადი მაჩვენებლები

N		4Q 2019	3Q 2019	2Q 2019	1Q 2019	4Q 2018
	საზედამუშავებელი კაპიტალი (მოცულობა, ლარი)					
	ბაზელ III-ზე დაფუძნებული ჩარჩოს მიხედვით					
1	ძირითადი პირველადი კაპიტალი	80,407,012	79,927,409	77,371,808	76,332,986	74,490,038
2	პირველადი კაპიტალი	80,407,012	79,927,409	77,371,808	76,332,986	74,490,038
3	საზედამუშავებელი კაპიტალი	83,615,257	83,333,499	80,895,977	79,443,872	77,883,632
	რისკის მიხედვით შეწონილი რისკის პოზიციები (მოცულობა, ლარი)					
4	რისკის მიხედვით შეწონილი რისკის პოზიციები (ბაზელ III-ზე დაფუძნებული ჩარჩოს მიხედვით)	280,322,897	292,369,352	300,729,541	267,792,624	290,138,010
	კაპიტალის კოეფიციენტები					
	ბაზელ III-ზე დაფუძნებული ჩარჩოს მიხედვით					
5	ძირითადი პირველადი კაპიტალის კოეფიციენტი >=9.13525529092133%	28.68%	27.34%	25.73%	28.50%	25.67%
6	პირველადი კაპიტალის კოეფიციენტი >=11.3529048825597%	28.68%	27.34%	25.73%	28.50%	25.67%
7	საზედამუშავებელი კაპიტალის კოეფიციენტი >=19.8988163145403%	29.83%	28.50%	26.90%	29.67%	26.84%
	მოგება					
8	მთლიანი საპროცენტო შემოსავლები / საშუალო წლიურ აქტივებთან	6.25%	6.29%	6.21%	6.28%	6.37%
9	მთლიანი საპროცენტო ხარჯები / საშუალო წლიურ აქტივებთან	1.74%	1.82%	1.85%	1.94%	2.72%
10	საოპერაციო შედეგი / საშუალო წლიურ აქტივებთან	2.83%	2.84%	2.62%	2.69%	0.89%
11	წმინდა საპროცენტო მარჟა	4.52%	4.47%	4.36%	4.34%	3.65%
12	უკუგება საშუალო აქტივებზე (ROA)	2.22%	2.70%	2.22%	2.86%	0.63%
13	უკუგება საშუალო კაპიტალზე (ROE)	7.45%	9.26%	7.40%	9.60%	2.73%
	აქტივების ხარისხი					
14	უმოქმედო სესხები / მთლიან სესხებთან	3.71%	4.39%	3.52%	3.83%	3.26%
15	სმდრ / მთლიან სესხებთან	3.99%	4.32%	3.78%	3.97%	3.64%
16	უცხოური ვალუტით არსებული სესხები / მთლიან სესხებთან	63.69%	60.29%	62.74%	64.25%	68.77%
17	უცხოური ვალუტით არსებული აქტივები / მთლიან აქტივებთან	65.86%	63.09%	62.92%	62.66%	64.91%
18	მთლიანი სესხების წლიური ზრდის ტემპი	-5.16%	-16.80%	3.14%	-8.44%	0.48%
	ლიკვიდობა					
19	ლიკვიდური აქტივები / მთლიან აქტივებთან	22.54%	30.90%	17.36%	23.69%	22.10%
20	უცხოური ვალუტით არსებული ვალდებულებები / მთლიან ვალდებულებებთან	95.78%	89.34%	86.84%	92.35%	92.55%
21	მიმდინარე და მოთხოვნამდე დეპოზიტები / მთლიან აქტივებთან	6.27%	7.53%	3.75%	4.69%	4.60%
	ლიკვიდობის გადაფარვის კოეფიციენტი ***					
22	მაღალი ხარისხის ლიკვიდური აქტივები (სულ)	110,089,136	120,914,588	88,573,687	74,663,251	68,091,162
23	ფულის წმინდა გადინება (სულ)	75,563,024	74,149,329	65,056,049	31,774,501	46,919,640
24	ლიკვიდობის გადაფარვის კოეფიციენტი (%)	145.69%	163.07%	136.15%	234.98%	145.12%

*** სცი-ის მეთოდოლოგიით გააზრდებული კოეფიციენტები, რომელიც ითვლით მეთოდოლოგიისა და განსხვავებით, უფრო მეტადაა კონცენტრირებული ლოკალურ რისკებზე. იხილეთ ცხრილი 14. LCR. აღნიშნული წარმოადგენს კომერციული ბანკებისათვის საავტორობის დაცვას მოთხოვნას, ხოლო ბაზელის მეთოდოლოგიით დათვლილი მონაცემები წარმოდგენილია საილუსტრაციო მიზნებისათვის.

ბანკი: სს იზბანკი საქართველო
თარიღი: 31-Dec-19

ცხრილი 2

საბალანსო უწყისი

ლარებით

N	აქტივები	საანგარიშგებო პერიოდი			წინა წლის შესაბამისი პერიოდი		
		ლარი	უცხ.ვალუტა	სულ	ლარი	უცხ.ვალუტა	სულ
1	ნაღდი ფული	1,271,095	1,480,824	2,751,919	1,788,349	3,321,113	5,109,461
2	ფულადი სახსრები საქართველოს ეროვნულ ბანკში	1,889,959	24,617,608	26,507,567	10,867,874	26,569,608	37,437,481
3	ფულადი სახსრები სხვა ბანკებში	3,025,832	49,336,417	52,362,250	115,773	19,257,543	19,373,315
4	ფასიანი ქაღალდები დილინგური ოპერაციებისათვის	-	-	-	-	-	-
5	საინვესტიციო ფასიანი ქაღალდები	32,981,819	11,826,983	44,808,803	22,085,386	11,143,671	33,229,057
6.1	მთლიანი სესხები	52,793,538	92,588,600	145,382,138	47,872,935	105,417,650	153,290,586
6.2	მინუს: სესხების შესაძლო დანაკარგების რეზერვი	(2,809,780)	(2,984,512)	(5,794,292)	(2,506,951)	(3,080,301)	(5,587,252)
6	წმინდა სესხები	49,983,758	89,604,088	139,587,846	45,365,984	102,337,350	147,703,334
7	დარიცხული მისაღები პროცენტები და დივიდენდები	1,094,625	580,061	1,674,686	777,378	663,922	1,441,300
8	დასაკუთრებული უძრავი და მოძრავი ქონება	-	-	-	-	-	-
9	ინვესტიციები საწვდებო კაპიტალში	-	-	-	-	-	-
10	ძირითადი საშუალებები და არამატერიალური აქტივები	927,405	-	927,405	1,419,829	-	1,419,829
11	სხვა აქტივები	941,249	246,649	1,187,898	8,882,535	5,568,870	14,451,405
12	მთლიანი აქტივები	92,115,743	177,692,631	269,808,373	91,303,107	168,862,076	260,165,183
	ვალდებულებები						
13	ბანკების დეპოზიტები	-	132,675,044	132,675,044	-	105,883,981	105,883,981
14	მიმდინარე დეპოზიტები (ანგარიშები)	6,257,493	10,663,926	16,921,419	4,893,719	7,079,423	11,973,142
15	მოთხოვნამდე დეპოზიტები	-	-	-	-	-	-
16	ვადიანი დეპოზიტები	142,349	19,575,897	19,718,246	612,769	25,510,440	26,123,209
17	საკუთარი სავალო ფასიანი ქაღალდები	-	-	-	-	-	-
18	ნასესხები სახსრები	-	15,613,033	15,613,033	-	31,772,015	31,772,015
19	დარიცხული გადასახდელი პროცენტები და დივიდენდები	6,830	1,259,206	1,266,037	45,060	979,192	1,024,252
20	სხვა ვალდებულებები	1,588,483	1,507,832	3,096,315	8,270,781	407,293	8,678,073
21	სუბორდინირებული ვალდებულებები	-	-	-	-	-	-
22	მთლიანი ვალდებულებები	7,995,156	181,294,939	189,290,095	13,822,329	171,632,343	185,454,672
	სააქციო კაპიტალი						
23	ჩვეულებრივი აქციები	69,161,600	-	69,161,600	69,161,600	-	69,161,600
24	პრივილეგირებული აქციები	-	-	-	-	-	-
25	მინუს: გამოსყიდული აქციები	-	-	-	-	-	-
26	საემისიო კაპიტალი	-	-	-	-	-	-
27	საერთო რეზერვები	-	-	-	-	-	-
28	გაუნაწილებელი მოგება	11,356,678	-	11,356,678	5,548,911	-	5,548,911
29	აქტივების გადაფასების რეზერვები	-	-	-	-	-	-
30	სულ სააქციო კაპიტალი	80,518,278		80,518,278	74,710,511		74,710,511
31	მთლიანი ვალდებულებები და სააქციო კაპიტალი	88,513,434	181,294,939	269,808,373	88,532,840	171,632,343	260,165,183

ბანკი: სს იზანკი საქართველო
თარიღი: 31-Dec-19

ცხრილი 3

მოგება - ზარალის ანგარიშგება

ლარებში

N		საანგარიშგებო პერიოდი			წინა წლის შესაბამისი პერიოდი		
		ლარი	უკვ. ვალუტა	სულ	ლარი	უკვ. ვალუტა	სულ
	საპროცენტო შემოსავლები						
1	საპროცენტო შემოსავლები ბანკებიდან "ნოსტრო" ანგარიშებისა და დეპოზიტების მიხედვით	1,056,063	21,297	1,077,360	624,716	11,252	635,968
2	საპროცენტო შემოსავლები სესხებიდან	11,829,239	721,150	12,550,389	10,387,426	1,413,095	11,800,520
2.1	ბანკთაგარეშე სესხებიდან	0	85,652	85,652	0	174,564	174,564
2.2	ვაჭრობისა და მომსახურების სექტორზე გაცემული სესხებიდან	10,627,466	0	10,627,466	9,190,730	486,782	9,677,512
2.3	ენერჯეტიკის სექტორზე გაცემული სესხებიდან	0	0	0	0	0	0
2.4	სოფლის მეურნეობის და მრეწველობის სექტორზე გაცემული სესხებიდან	0	0	0	0	0	0
2.5	მშენებლობის სექტორზე გაცემული სესხებიდან	0	0	0	0	0	0
2.6	სამთავროებზე და გადაამუშავებელ სექტორზე გაცემული სესხებიდან	0	0	0	0	0	0
2.7	ტრანსპორტისა და კავშირგაბმულობის სექტორზე გაცემული სესხებიდან	0	0	0	0	0	0
2.8	ფიზიკურ პირებზე გაცემული სესხებიდან	1,201,772	635,498	1,837,271	1,196,696	751,749	1,948,445
2.9	დანარჩენ სექტორზე გაცემული სესხებიდან	0	0	0	0	0	0
3	შემოსავლები გარიშებიდან/საურავებიდან კლიენტებისათვის მიცემული სესხების მიხედვით	0	0	0	0	0	0
4	საპროცენტო და დისკონტური შემოსავლები ფასიანი ქაღალდებიდან	2,206,470	531,812	2,738,282	1,105,955	767,372	1,873,327
5	სხვა საპროცენტო შემოსავლები	0	0	0	0	0	0
6	მილიანი საპროცენტო შემოსავლები	15,091,772	1,274,259	16,366,031	12,118,096	2,191,719	14,309,816
	საპროცენტო ხარჯები						
7	მოთხოვნამდე დეპოზიტებზე გადახდილი პროცენტები	106,510	0	106,510	107,609	0	107,609
8	გადახდილი დეპოზიტებზე გადახდილი პროცენტები	831,386	0	831,386	982,468	0	982,468
9	ბანკის დეპოზიტებზე გადახდილი პროცენტები	424,178	1,870,105	2,294,283	265,482	1,572,189	1,837,670
10	საკუთარ სახელსა და ქაღალდებზე გადახდილი პროცენტები	0	0	0	0	0	0
11	ნასესხებ სახარჯებზე გადახდილი პროცენტები	85,776	1,223,761	1,309,537	199,085	2,975,270	3,174,355
12	სხვა საპროცენტო ხარჯები	0	0	0	0	0	0
13	მილიანი საპროცენტო ხარჯები	1,447,851	3,093,866	4,541,717	1,554,644	4,547,459	6,102,103
14	წმინდა საპროცენტო შემოსავალი	13,643,922	(1,819,607)	11,824,314	10,563,452	(2,355,740)	8,207,712
	არასაპროცენტო შემოსავლები						
15	წმინდა საკომისიო და სხვა შემოსავლები მომსახურების მიხედვით	322,451	0	322,451	(83,492)	0	(83,492)
15.1	საკომისიო და სხვა შემოსავლები გაწეული მომსახურების მიხედვით	1,471,655	0	1,471,655	1,282,116	0	1,282,116
15.2	საკომისიო და სხვა ხარჯები მიღებული მომსახურების მიხედვით	1,149,203	0	1,149,203	1,365,608	0	1,365,608
16	მიღებული დივიდენდები	0	0	0	0	0	0
17	მოგება (ზარალი) დილინგური ფასიანი ქაღალდებიდან	0	0	0	0	0	0
18	მოგება (ზარალი) საინვესტიციო ფასიანი ქაღალდებიდან	0	0	0	0	0	0
19	მოგება (ზარალი) ვალუტის კიდვა-გაყიდვის ოპერაციებიდან	825,175	0	825,175	705,712	0	705,712
20	მოგება (ზარალი) სავალუტო სასრების გადაფასებიდან	117,280	0	117,280	948,505	0	948,505
21	მოგება (ზარალი) ქონების გაყიდვიდან	0	0	0	0	0	0
22	სხვა საბანკო ოპერაციებიდან მიღებული არასაპროცენტო შემოსავლები	1,704,163	0	1,704,163	596,130	0	596,130
23	სხვა არასაპროცენტო შემოსავლები	0	0	0	0	0	0
24	მილიანი არასაპროცენტო შემოსავლები	2,969,068	0	2,969,068	2,166,856	0	2,166,856
	არასაპროცენტო ხარჯები						
25	სხვა საბანკო ოპერაციების მიხედვით გაწეული არასაპროცენტო ხარჯები	0	0	0	0	0	0
26	ბანკის განვითარების, საკომსულტაჟიო და მარკეტინგის ხარჯები	158,355	0	158,355	177,211	0	177,211
27	ბანკის პერსონალის ხარჯები	4,555,314	0	4,555,314	4,635,462	0	4,635,462
28	მორითადი სამუშაოების საქონლისა და მარკეტინგის ხარჯები	18,783	0	18,783	19,372	0	19,372
29	ცვლილასა და ამორტიზაციის ხარჯები	628,592	0	628,592	721,321	0	721,321
30	სხვა არასაპროცენტო ხარჯები	1,901,892	0	1,901,892	1,870,603	0	1,870,603
31	მილიანი არასაპროცენტო ხარჯები	7,262,936	0	7,262,936	7,423,971	0	7,423,971
32	წმინდა არასაპროცენტო შემოსავალი	(4,293,868)	0	(4,293,868)	(5,257,115)	0	(5,257,115)
33	წმინდა მოგება დარეზერვებამდე	9,350,054	(1,819,607)	7,530,447	5,306,338	(2,355,740)	2,950,598
34	ზარალი სესხების შესაძლო დანაკარგების მიხედვით	207,040	0	207,040	597,273	0	597,273
35	ზარალი ინვესტიციების და ფასიანი ქაღალდების გაუფასურების შესაძლო დანაკარგების მიხედვით	74,457	0	74,457	147,996	0	147,996
36	ზარალი სხვა აქტივების შესაძლო დანაკარგების მიხედვით	253,941	0	253,941	192,012	0	192,012
37	მილიანი ზარალი აქტივების შესაძლო დანაკარგების მიხედვით	535,439	0	535,439	937,281	0	937,281
38	მოგება გადასახადის გადახდამდე და გაუთვალისწინებელ შემოსავალ-ხარჯებამდე	8,814,616	(1,819,607)	6,995,008	4,369,056	(2,355,740)	2,013,316
39	მოგების გადასახადი	1,187,241	0	1,187,241	593,122	0	593,122
40	მოგება გადასახადის გადახდის შემდეგ	7,627,374	(1,819,607)	5,807,767	3,775,934	(2,355,740)	1,420,194
41	გაუთვალისწინებელი შემოსავლები (ხარჯები)	0	0	0	0	0	0
42	წმინდა მოგება	7,627,374	(1,819,607)	5,807,767	3,775,934	(2,355,740)	1,420,194

ბანკი: სს იზნანი საქართველო
თარიღი: 31-Dec-19

ცხრილი 4

ლარებით

N	ბალანსარეგულაციის ანგარიშგების უწყისი	საანგარიშგებო პერიოდი			წინა წლის შესაბამისი პერიოდი		
		ლარი	უცხვალულა	სულ	ლარი	უცხვალულა	სულ
1	პირობითი და სახელმწიფო ვალდებულებები	31,600,311	28,762,746	60,363,057	1,176,340	8,475,884	9,652,224
1.1	გაცემული გარანტიები	31,542,988	28,748,407	60,291,396	1,081,100	8,462,923	9,544,023
1.2	აკრედიტოები			0			0
1.3	კლიენტების მიერ აუთენტიკაციის ნაშთები	57,322	14,339	71,661	95,240	12,961	108,201
1.4	სხვა პირობითი ვალდებულებები			0			0
2	ბანკის მიმართ არსებული მოთხოვნის უზრუნველყოფის მიზნით მიღებული გარანტიები			0			0
3	ბანკის მიმართ არსებული მოთხოვნის უზრუნველყოფის მიზნით დატვირთული ბანკის აქტივები	0	0	0	0	0	0
3.1	ბანკის ფინანსური აქტივები			0			0
3.2	ბანკის არაფინანსური აქტივები			0			0
4	ბანკის მოთხოვნის უზრუნველყოფის მიზნით მიღებული გარანტიები	22,963,426	80,640,474	103,603,900	0	67,140,974	67,140,974
4.1	თავდებობა, სოლიდარული პასუხისმგებლობა		75,116,968	75,116,968		65,994,396	65,994,396
4.2	გარანტია	22,963,426	5,523,506	28,486,931		1,146,578	1,146,578
5	მოთხოვნის უზრუნველყოფის მიზნით ბანკის სასარგებლოდ დატვირთული აქტივები	214,544	273,643,626	273,858,169	11,128,610	469,832,518	480,961,128
5.1	ფულადი სახსრები	214,544	777,147	991,690	33,600	50,173,518	50,207,118
5.2	ტვირთვასთან დაკავშირებული ლიონები და ქვები			0			0
5.3	უმრავი ქონება	0	231,489,476	231,489,476	0	230,092,074	230,092,074
5.3.1	საცხოვრებელი		33,169,052	33,169,052		18,416,547	18,416,547
5.3.2	კომერციული		154,731,135	154,731,135		182,830,759	182,830,759
5.3.3	კომპლექსური ტიპის უძრავი ქონება		1,562,753	1,562,753		1,503,703	1,503,703
5.3.4	მიწის ნაკვეთები (შენიშნული ნაკვეთების გარეშე)		41,911,688	41,911,688		27,229,465	27,229,465
5.3.5	სხვა		114,849	114,849		111,599	111,599
5.4	მოძრავი ქონება		2,434,900	2,434,900		675,942	675,942
5.5	წილის გირავნობა		0	0		9,032,980	9,032,980
5.6	ფასიანი ქაღალდები		0	0		0	0
5.7	სხვა		38,942,103	38,942,103	11,095,010	179,858,005	190,953,015
6	წარმოებული ფინანსური ინსტრუმენტები	0	0	0	0	0	0
6.1	სავალუტო კურსთან დაკავშირებული კონტრაქტების (გარდა ოფციონებისა) ფარგლებში მისაღები თანხები			0			0
6.2	სავალუტო კურსთან დაკავშირებული კონტრაქტების (გარდა ოფციონებისა) ფარგლებში გასაცემი თანხები			0			0
6.3	საპროცენტო განაკვეთთან დაკავშირებული კონტრაქტების (გარდა ოფციონებისა) მირითადი თანხა			0			0
6.4	გაყიდული ოფციონები			0			0
6.5	ნაყიდი ოფციონები			0			0
6.6	სხვა წარმოებული ინსტრუმენტების ფარგლებში ბანკის პოტენციური მოთხოვნის ნომინალური ღირებულება			0			0
6.7	სხვა წარმოებული ინსტრუმენტების ფარგლებში ბანკის მიმართ პოტენციური მოთხოვნის ნომინალური ღირებულება			0			0
7	ბანკის ბალანსზე აუდიტორული საკრედიტო მოთხოვნები	83,352	1,433	84,786	22,923	42,388	65,311
7.1	ბოლო 3 თვის განმავლობაში ბალანსიდან ჩამოწერილი საკრედიტო მოთხოვნების მირითადი თანხა			0			0
7.2	ბოლო 3 თვის განმავლობაში ბალანსზე აუდიტორული და ბალანსიდან ჩამოწერილი მისაღები პროცენტები და ჯარიმები			0			0
7.3	ბოლო 5 წლის განმავლობაში (ბოლო 3 თვის ჩათვლით) ბალანსიდან ჩამოწერილი საკრედიტო მოთხოვნების მირითადი თანხა			0			0
7.4	ბოლო 5 წლის განმავლობაში (ბოლო 3 თვის ჩათვლით) ბალანსიდან ჩამოწერილი და ბალანსზე აუდიტორული მისაღები პროცენტები და ჯარიმები	83,352	1,433	84,786	22,923	42,388	65,311
8	შეუქცევადი საოპერაციო ოჯარა	1,582,448	498,998	2,081,447	21,950	2,288,521	2,310,471
8.1	ვადის გარეშე ხელშეკრულების ფარგლებში			0			0
8.2	1 წლამდე ვადით	796,099	199,599	995,699	17,000	1,084,206	1,101,206
8.3	1-დან 2 წლამდე ვადით	786,349	199,599	985,949	3,450	617,590	621,040
8.4	2-დან 3 წლამდე ვადით	0	99,800	99,800	1,200	319,326	320,526
8.5	3-დან 4 წლამდე ვადით			0	300	178,266	178,566
8.6	4-დან 5 წლამდე ვადით			0		89,133	89,133
8.7	5 წელზე მეტი ვადით			0			0
9	კაპიტალური დანახარჯების პოტენციური სახელმწიფო ვალდებულება			0			0

ბანკი: სს იზბანკი საქართველო
 თარიღი: 31-Dec-19

ცხრილი 5

რისკის მიხედვით შეწონილი რისკის პოზიციები

ლარებით

N		4Q 2019	3Q 2019
1	საკრედიტო რისკი მიხედვით შეწონილი რისკის პოზიციები	256,659,594	273,059,854
1.1	საბალანსო ელემენტები	220,817,418	233,442,840
1.1.1	მათ შორის: ზღვრული დაქვითვის მეთოდს დაქვემდებარებული რისკის პოზიციები, რომლებიც არ იქვითება კაპიტალიდან (რომლებიც იწონება 250%-ში)		
1.2	გარესაბალანსო ელემენტები	35,842,176	39,617,014
1.3	კონტრაგენტთან დაკავშირებული საკრედიტო რისკის მიხედვით შეწონილი რისკის პოზიციები		
2	საბაზრო რისკის მიხედვით შეწონილი რისკის პოზიციები	1,502,619	1,005,490
3	საოპერაციო რისკის მიხედვით შეწონილი რისკის პოზიციები	22,160,684	18,304,008
4	სულ რისკის მიხედვით შეწონილი რისკის პოზიციები	280,322,897	292,369,352

ბანკი: სს იმზანკი საქართველო
 თარიღი: 31-Dec-19

ცხრილი 6 ინფორმაცია ბანკის სამეთვალყურეო საბჭოს, დირექტორატის და აქციონერთა შესახებ

სამეთვალყურეო საბჭოს შემადგენლობა	
1	მურათ ბილაგიძე
2	ჯან იუჯელი
3	სეზგინ ლულე
4	ონურ ქუთუქ
5	ჰუსეინ სერდარ იუჯელი
6	იავეზ ერგინ
7	ნათია ჯანელიძე
8	
9	
10	
დირექტორთა საბჭოს შემადგენლობა	
1	ოზან გურ
2	ჰაკან ქურალ
3	თეიმურაზ პირმისაშვილი
4	
5	
6	
7	
8	
9	
10	
საწესდებო კაპიტალის 1% და მეტი წილის მფლობელი აქციონერების ჩამონათვალი წილების მითითებით	
1	სს თურქეთის იმ ბანკი 100%
ბანკის ბენეფიციარების ჩამონათვალი, რომლებიც პირდაპირ და არაპირდაპირ ფლობენ აქციების 5%-ს ან მეტს წილების მითითებით	
1	თურქეთის იმ ბანკის საპენსიო ფონდი 38.94%
2	თურქეთის რესპუბლიკური სახალხო პარტია 28.09%

ბანკი: სს იშბანკი საქართველო
 თარიღი: 31-Dec-19

ცხრილი 7 აქტივებსა და საკრედიტო რისკის მიხედვით შეწონვას დაქვემდებარებულ საბალანსო ელემენტებს შორის კავშირები ლარებით

		a	b	c
			საბალანსო ღირებულებები	
	სტანდარტიზებული საზედამხედველო ანგარიშების საბალანსო ელემენტები	საბალანსო ღირებულებები ადგილობრივი ბუღალტრული აღრიცხვის წესების მიხედვით (ინდივიდუალური ფინანსური ანგარიშგება)	ელემენტი, რომელზეც არ ვრცელდება კაპიტალის მოთხოვნა ან ექვემდებარება კაპიტალიდან დაქვითვას	საკრედიტო რისკით შეწონვას დაქვემდებარებული საბალანსო ელემენტების ნომინალური ღირებულება
1	ნაღდი ფული	2,751,919		2,751,919
2	ფულადი სახსრები საქართველოს ეროვნულ ბანკში	26,507,567		26,507,567
3	ფულადი სახსრები სხვა ბანკებში	52,362,250		52,362,250
4	ფასიანი ქაღალდები დილინგური ოპერაციებისათვის	0		0
5	საინვესტიციო ფასიანი ქაღალდები	44,808,803		44,808,803
6.1	მოლიანი სესხები	145,382,138		145,382,138
6.2	<i>მინუს: სესხების შესაძლო დანაკარგების რეზერვი</i>	<i>-5,794,292</i>		<i>-5,794,292</i>
6	წმინდა სესხები	139,587,846		139,587,846
7	დარიცხული მისაღები პროცენტები და დივიდენდები	1,674,686		1,674,686
8	დასაკუთრებული უძრავი და მოძრავი ქონება	0		0
9	ინვესტიციები საწესდებო კაპიტალში	0		0
10	ძირითადი საშუალებები და არამატერიალური აქტივები	927,405	111,266	816,139
11	სხვა აქტივები	1,187,898		1,187,898
	საკრედიტო რისკის მიხედვით შეწონვას დაქვემდებარებული საბალანსო ელემენტების ჯამური ღირებულება კორექტირებამდე	269,808,373	111,266	269,697,107

ბანკი: სს იზბანკი საქართველო
 თარიღი: 31-Dec-19

საბალანსო ელემენტების ღირებულებასა და საკრედიტო რისკის მიხედვით შეწონვას დაქვემდებარებულ რისკის პოზიციებს შორის
 განსხვავებები ლარებით

ცხრილი 8

1	საბალანსო ელემენტების ჯამური ნომინალური ღირებულება საკრედიტო რისკის მიხედვით შეწონვის მიზნებისთვის კორექტირებამდე	269,697,107
2.1	საკრედიტო რისკის მიხედვით შეწონვას დაქვემდებარებული გარესაბალანსო ელემენტების ნომინალური ღირებულება	60,363,057
2.2	კონტრაგენტთან დაკავშირებული საკრედიტო რისკის მიხედვით შეწონვას დაქვემდებარებული გარესაბალანსო ელემენტების ნომინალური ღირებულება	
3	საბალანსო და არასაბალანსო ელემენტების ჯამური ნომინალური ღირებულება საკრედიტო რისკის მიხედვით შეწონვის მიზნებისთვის კორექტირებამდე	330,060,164
4	კაპიტალის ადეკვატურობის მიზნებისთვის გაუფასურებასთან დაკავშირებული საზედამხედველო კორექტირებების ეფექტი	3,208,245
5.1	საკრედიტო რისკის მიხედვით შეწონვასთან დაკავშირებული გარესაბალანსო ელემენტების საკრედიტო კონვერსიის ფაქტორის ეფექტი	-23,604,324
5.2	კონტრაგენტთან დაკავშირებული საკრედიტო რისკის მიხედვით შეწონვასთან დაკავშირებული გარესაბალანსო ელემენტების საკრედიტო კონვერსიის ფაქტორის ეფექტი (ცხრილი CCR)	
6	სხვა კორექტირებების ეფექტი (ასეთის არსებობის შემთხვევაში)	
7	სულ საკრედიტო რისკის მიხედვით შეწონვას დაქვემდებარებული რისკის პოზიციები	309,664,085

ბანკი: სს იზნაკი საქართველო
თარიღი: 31-Dec-19

ცხრილი 9

საზედამხედველო კაპიტალი

N		ლარი
1	მირითადი პირველადი კაპიტალი საზედამხედველო კორექტირებამდე	80,518,278
2	ჩვეულებრივი აქციები, რომლებიც აკმაყოფილებენ მირითადი პირველადი კაპიტალის კრიტერიუმებს	69,161,600
3	დამატებითი სახსრები ჩვეულებრივ აქციებზე, რომლებიც აკმაყოფილებენ მირითადი პირველადი კაპიტალის კრიტერიუმებს	
4	აკუმულირებული სხვა სრული შემოსავალი	
5	სხვა რეზერვები	
6	გაუნაწილებელი მოგება (ზარალი)	11,356,678
7	მირითადი პირველადი კაპიტალის საზედამხედველო კორექტირებები	111,266
8	აქციების გადაფასების რეზერვი	
9	მოგებასა და ზარალში აქტივების არარეალიზებული გადაფასების შედეგად მიღებული აკუმულირებული მოგების ის ნაწილი, რომელიც აღემატება მოგებასა და ზარალში არარეალიზებული გადაფასების შედეგად ასახულ აკუმულირებულ ზარალს	111,266
10	არამატრიალური აქციები	
11	აქციების კლასიფიკაციის შედეგად მიღებული რეზერვების უკმარისობა	
12	ინვესტიციები საკუთარ აქციებში	
13	კომერციული ბანკების, სადაზღვევო კომპანიებისა და სხვა საფინანსო ინსტიტუტების კაპიტალში ორმხრივი მფლობელობა	
14	ფულადი ნაკადების ჰეჯირების რეზერვი	
15	გადავადებული ინვესტიციები აქტივების, რომლებზეც არ ვრცელდება ზღვრული დაქვითვის მეთოდი (დაკავშირებული საგადასახადო ვალდებულების გამოკლებით)	
16	მნიშვნელოვანი ინვესტიციები კომერციული ბანკების, სადაზღვევო კომპანიებისა და სხვა საფინანსო ინსტიტუტების მირითადი პირველადი კაპიტალის ინსტრუმენტებში (რომლებიც არაა ჩვეულებრივი აქციები)	
17	აქციების ფლობა და სხვა სახით 10%-ზე მეტი წილის ფლობა კომერციული დაწესებულებების საქვით კაპიტალში	
18	მნიშვნელოვანი ინვესტიციები კომერციული ბანკების, სადაზღვევო კომპანიებისა და სხვა საფინანსო ინსტიტუტების ჩვეულებრივ აქციებში (ნაწილი, რომელიც აღემატება 10%-იან ზღვარს)	
19	ინვესტიციები კომერციული ბანკების, სადაზღვევო კომპანიებისა და სხვა ფინანსური ინსტიტუტების კაპიტალში 10%-ზე ნაკლები წილის მფლობელობით (ნაწილი, რომელიც აღემატება 10%-იან ზღვარს)	
20	დროებითი სხვაობებით წარმომიბლი გადავადებული საგადასახადო აქტივები (ნაწილი, რომელიც აღემატება 10%-იან ზღვარს, დაკავშირებული საგადასახადო ვალდებულების გამოკლებით)	
21	მნიშვნელოვანი ინვესტიციები და გადავადებული საგადასახადო აქტივები, რომლებიც აღემატება მირითადი პირველადი კაპიტალის 15%-ს	
22	მირითადი პირველადი კაპიტალის საზედამხედველო დაქვითვები, რომლებიც გამოწვეულია დამატებითი პირველადი კაპიტალისა და მეორადი კაპიტალის უკმარისობით ინვესტიციების დაქვითვებისათვის	
23	მირითადი პირველადი კაპიტალი	80,407,012
24	დამატებითი პირველადი კაპიტალი საზედამხედველო კორექტირებამდე	0
25	ინსტრუმენტები, რომლებიც აკმაყოფილებენ დამატებითი პირველადი კაპიტალის კრიტერიუმებს	0
26	მათ შორის, კლასიფიცირებული კაპიტალად შესაბამისი ბუღალტრული აღრიცხვის სტანდარტებით	
27	მათ შორის, კლასიფიცირებული ვალდებულებად შესაბამისი ბუღალტრული აღრიცხვის სტანდარტებით	
28	დამატებითი სახსრები ინსტრუმენტებზე, რომლებიც აკმაყოფილებენ დამატებითი პირველადი კაპიტალის კრიტერიუმებს	
29	დამატებითი პირველადი კაპიტალის საზედამხედველო კორექტირებები	0
30	ინვესტიციები საკუთარ აქციებში, რომლებიც აკმაყოფილებენ დამატებითი პირველადი კაპიტალის კრიტერიუმებს	
31	დამატებითი პირველადი კაპიტალის ინსტრუმენტებში ჯვარდინი მფლობელობა	
32	მნიშვნელოვანი ინვესტიციები კომერციული ბანკების, სადაზღვევო კომპანიებისა და სხვა საფინანსო ინსტიტუტების დამატებითი პირველადი კაპიტალის ინსტრუმენტებში (რომლებიც არაა ჩვეულებრივი აქციები)	
33	ინვესტიციები კომერციული ბანკების, სადაზღვევო კომპანიებისა და სხვა ფინანსური ინსტიტუტების კაპიტალში 10%-ზე ნაკლები წილის მფლობელობით (ნაწილი, რომელიც აღემატება 10%-იან ზღვარს)	
34	დამატებითი პირველადი კაპიტალის საზედამხედველო დაქვითვები, რომლებიც გამოწვეულია მეორადი კაპიტალის უკმარისობით ინვესტიციების დაქვითვისათვის	
35	დამატებითი პირველადი კაპიტალი	0
36	მეორადი კაპიტალი საზედამხედველო კორექტირებამდე	3,208,245
37	ინსტრუმენტები, რომლებიც აკმაყოფილებენ მეორადი კაპიტალის კრიტერიუმებს	0
38	დამატებითი სახსრები ინსტრუმენტებზე, რომლებიც აკმაყოფილებენ მეორადი კაპიტალის კრიტერიუმებს	
39	საერთო რეზერვები საკრედიტო რისკის მიხედვით შეფინილი რისკის პოზიციების მაქსიმუმ 1.25%-ის ოდენობით	3,208,245
40	მეორადი კაპიტალის საზედამხედველო კორექტირებები	0
41	ინვესტიციები საკუთარ აქციებში, რომლებიც აკმაყოფილებენ მეორადი კაპიტალის კრიტერიუმებს	
42	მეორადი კაპიტალის ინსტრუმენტებში ორმხრივი მფლობელობა	
43	მნიშვნელოვანი ინვესტიციები კომერციული ბანკების, სადაზღვევო კომპანიებისა და სხვა საფინანსო ინსტიტუტების მეორადი კაპიტალის ინსტრუმენტებში (რომლებიც არაა ჩვეულებრივი აქციები)	
44	ინვესტიციები კომერციული ბანკების, სადაზღვევო კომპანიებისა და სხვა ფინანსური ინსტიტუტების კაპიტალში 10%-ზე ნაკლები წილის მფლობელობით (ნაწილი, რომელიც აღემატება 10%-იან ზღვარს)	
45	მეორადი კაპიტალი	3,208,245

ბანკი: სს იმზანკი საქართველო
 თარიღი: 31-Dec-19

ცხრილი 9.1 კაპიტალის ადეკვატურობის მოთხოვნები

მინიმალური მოთხოვნები		კოეფიციენტი	თანხა (ლარი)
1	პილარ 1-ის მოთხოვნები		
1.1	ძირითადი პირველადი კაპიტალის მინიმალური მოთხოვნა	4.50%	12,614,530
1.2	პირველადი კაპიტალის მინიმალური მოთხოვნა	6.00%	16,819,374
1.3	საზედამხედველო კაპიტალის მინიმალური მოთხოვნა	8.00%	22,425,832
2	კომპინირებული ბუფერი		
2.1	კაპიტალის კონსერვაციის ბუფერი	2.50%	7,008,072
2.2	კონტრციკლური ბუფერი	0.00%	-
2.3	სისტემური რისკის ბუფერი		-
3	პილარ 2-ის მოთხოვნა*		
3.1	პილარ 2-ის მოთხოვნა ძირითად პირველად კაპიტალზე	2.14%	5,985,609
3.2	პილარ 2-ის მოთხოვნა პირველად კაპიტალზე	2.85%	7,997,346
3.3	პილარ 2-ის საზედამხედველო კაპიტალზე	9.40%	26,347,034
არსებული მაჩვენებლები		კოეფიციენტი	თანხა (ლარი)
4	ძირითადი პირველადი კაპიტალი	9.14%	25,608,212
5	პირველადი კაპიტალი	11.35%	31,824,792
6	საზედამხედველო კაპიტალი	19.90%	55,780,938

ბანკი: სს იზნაწი საქართველო
 თარიღი: 31-Dec-19

ცხრილი 10

საბალანსო უწყისისა და საზედამხედველო კაპიტალის ელემენტებს შორის კავშირები

ლარებში

N	სტანდარტიზებული საზედამხედველო ანგარიშების საბალანსო ელემენტები	საბალანსო ღირებულება ინდივიდუალურ ფინანსურ ანგარიშებში ადგილობრივი მუდალტრული აღრიცხვის სტანდარტების მიხედვით	კავშირი Capital-ის ცხრილიდან
1	წლილი ფული	2,751,919	
2	ფულადი სახსრები საქართველოს ეროვნულ ბანკში	26,507,567	
3	ფულადი სახსრები სხვა ბანკებში	52,362,250	
4	ფასიანი ქაღალდები დილინგური ოპერაციებისათვის	0	
5	საინვესტიციო ფასიანი ქაღალდები	44,808,803	
6.1	მთლიანი სესხები	145,382,138	
6.2	მინუს: სესხების შესაძლო დანაკარგების რეზერვი	(5,794,292)	
6.2.1	მათ შორის სესხების შესაძლო დანაკარგების საერთო რეზერვი	(2,729,839)	
6	წმინდა სესხები	139,587,846	
7	დარიცხული მისაღები პროცენტები და დივიდენდები	1,674,686	
8	დასაკუთრებული უძრავი და მოძრავი ქონება	0	
9	ინვესტიციები საწესდებო კაპიტალში	0	
9.1	მათ შორის 10 %-იანი წილობრივი მფლობელობა ფინანსურ დაწესებულებებში		
9.2	მათ შორის მნიშვნელოვანი ინვესტიციები, რომლებიც შეზღუდულად აღიარდება		
9.3	მათ შორის 10%-ზე ნაკლები წილობრივი მფლობელობა, რომელიც შეზღუდულად აღიარდება		
10	მირითადი საშუალებები და არამატერიალური აქტივები	927,405	
10.1	მათ შორის არამატერიალური აქტივები	111,266	ცხრილი 9 (Capital), N10
11	სხვა აქტივები	1,187,898	
12	მთლიანი აქტივები	269,808,373	
13	ბანკების დეპოზიტები	132,675,044	
14	მიმდინარე დეპოზიტები (ანგარიშები)	16,921,419	
15	მოთხოვნამდე დეპოზიტები	0	
16	ვადიანი დეპოზიტები	19,718,246	
17	საკუთარი სავალო ფასიანი ქაღალდები	0	
18	ნაწესები სახსრები	15,613,033	
19	დარიცხული გადასახდელი პროცენტები და დივიდენდები	1,266,037	
20	სხვა ვალდებულებები	3,096,315	
20.1	მათ შორის გარესსაბალანსო ელემენტების საერთო რეზერვი	622,864	
21	სუბორდინირებული ვალდებულებები	0	
21.1	მათ შორის მეორად საზედამხედველო კაპიტალში ჩასათვლილი ინსტრუმენტები	0	table 9 (Capital), N37
22	მთლიანი ვალდებულებები	189,290,095	
23	წვეულებრივი აქციები	69,161,600	table 9 (Capital), N2
24	პრივილეგირებული აქციები		
25	მინუს: გამოსყიდული აქციები		
26	საემისიო კაპიტალი		
27	საერთო რეზერვები		
28	გაუჩაწილებელი მოგება	11,356,678	table 9 (Capital), N6
29	აქტივების გადაფასების რეზერვი		
30	სულ სააქციო კაპიტალი	80,518,278	

ბანკი: სს იშხანკე საქართველო
 თარიღი: 31-Dec-19

ცხრილი 13 სტანდარტიზებული მიდეგმა - საკრედიტო რისკის მითვლია

	a	b	c	d	e	f
	საბალანსო ელემენტები - რისკის პოზიციების ლირებულზე	გარესაბალანსო ელემენტები ნომინალური ლირებულზე	გარესაბალანსო ელემენტები ნომინალური ლირებულზე	რისკის მიხედვით შეწონილი აქტივები საკრედიტო რისკის მიტრედაცვლად	რისკის მიხედვით შეწონილი აქტივები საკრედიტო რისკის მიტრედაცვლად	რისკის მიხედვით შეწონილი აქტივების სიმკვრივე* f=e/(a+c)
1	უპირიზი და პირიზიზი მიზიხივნიზი ცინაზრალიზი მიზივნიზიზი და ცინაზრალიზი ბანი ვიზის მიზივნი	61,168,017	-	36,849,074	36,849,074	60%
2	უპირიზი და პირიზიზი მიზიხივნიზი რევიტიზილი მივნივნიზი და ადვილიზივი თვიიზიზივნივნივნი მიზივნი	-	-	-	-	0%
3	უპირიზი და პირიზიზი მიზიხივნიზი სავარი დანივნივნივნი მიზივნი	-	-	-	-	0%
4	უპირიზი და პირიზიზი მიზიხივნიზი მივნივნივნი ვანივნივნივნი მიზივნი	-	-	-	-	0%
5	უპირიზი და პირიზიზი მიზიხივნიზი საკრედიტიზი მივნივნივნი მიზივნი	-	-	-	-	0%
6	უპირიზი და პირიზიზი მიზიხივნიზი კონვივნივნი მიზივნი	53,993,934	14,243,466	14,243,466	43,233,883	63%
7	უპირიზი და პირიზიზი მიზიხივნიზი კონვივნივნი კლივნივნი მიზივნი	142,874,887	46,119,591	22,515,267	165,390,154	99%
8	უპირიზი და პირიზიზი სავლი მიზიხივნივნი	-	-	-	-	0%
9	უპირიზი და პირიზიზი მიზიხივნიზი, რივივივი ვივნივნივნი საკრედიტიზი მივნივნი მიზივნი	-	-	-	-	0%
10	ვადვივნივნივნი სვივნი	2,150,300	-	2,150,300	2,150,300	100%
11	სვლი საკრედიტივნივნი რისკის კონვივნივნი მივნივნი მიზივნი	-	-	-	-	0%
12	სვლივნივნი მიზიხივნივნი კონვივნივნი კლივნივნი მიზივნი	-	-	-	-	0%
13	მიზიხივნივნი კლივნივნი მივნივნი მიზივნი	-	-	-	-	0%
14	სვლი ვნივნივნი	12,704,659	-	9,952,740	9,952,740	78%
სული	272,891,796	60,363,057	36,758,733	257,576,150	256,659,594	

ბანკი: სს იშბანკი საქართველო
 თარიღი: 31-Dec-19

ცხრილი 15.1 ლევერიჯის კოეფიციენტი

საბალანსო ელემენტები		
1	საბალანსო ელემენტები	273,003,062
2	(პირველადი კაპიტალიდან დაქვითული ელემენტები)	(111,266)
3	სულ საბალანსო ელემენტები	272,891,796
წარმოებული ინსტრუმენტები		
4	წარმოებული ინსტრუმენტები ჩანაცვლების ღირებულება	
5	მოსალოდნელი საკრედიტო რისკის პოზიციები	
EU-5a	კაპიტალის ადეკვატურობის 50-ე მუხლით განსაზღვრული რისკის პოზიციები	-
6	წარმოებული ინსტრუმენტების სანაცვლოდ მიღებული უზრუნველყოფების ღირებულება	
7	(მოთხოვნად აღიარებული გადახდილი ვარიაციის მარჟის თანხის დაქვითვა)	
8	(ფინანსურ შუამავლობასთან დაკავშირებული რისკის პოზიციების დაქვითვა)	
9	გაყიდული კრედიტის წარმოებული ინსტრუმენტების კორექტირებული ეფექტური ნომინალური ღირებულება	
10	(ეფექტური ნომინალური ღირებულების დაქვითვები)	
11	სულ წარმოებული ინსტრუმენტები	-
ფასიანი ქალაქებით დაფინანსებული ტრანზაქციები		
12	ფასიანი ქალაქებით დაფინანსებული ტრანზაქციების მთლიანი სააღრიცხვო ღირებულება	
13	(მისაღები და გადასახდელი თანხების ურთიერთგაქვითვა)	
14	კონტრაქტის საკრედიტო რისკთან დაკავშირებული დამატებითი ღირებულება	
EU-14a	განსხვავებული მიდგომა კონტრაქტის საკრედიტო რისკის მიმართ ფასიანი ქალაქებით დაფინანსებული ტრანზაქციებისთვის	
15	საშუამავლო ტრანზაქციები	
EU-15a	(საშუამავლო ტრანზაქციების დაქვითვები)	
16	სულ ფასიანი ქალაქებით დაფინანსებული ტრანზაქციები	-
გარესაბალანსო რისკის პოზიციები		
17	გარესაბალანსო ელემენტების ნომინალური ღირებულება	60,363,057
18	(გარესაბალანსო ელემენტების საკრედიტო კონვერსიის ფაქტორის ეფექტი)	(23,604,324)
19	სულ გარესაბალანსო ელემენტები	36,758,733
საბალანსო და გარესაბალანსო ელემენტების ნებადართული დაქვითვები		
EU-19a	(შიდაჯგუფური რისკის პოზიციების დაქვითვა)	
EU-19b	(საჯარო დაწესებულებების მიმართ არსებული რისკის პოზიციების დაქვითვა)	
კაპიტალი და მთლიანი რისკის პოზიციები		
20	პირველადი კაპიტალი	80,407,012
21	მთლიანი რისკის პოზიციები ლევერიჯის კოეფიციენტის მიზნებისთვის	309,650,528
ლევერიჯის კოეფიციენტი		
22	ლევერიჯის კოეფიციენტი	25.97%
გარდამავალი მიდგომები და აუღიარებელი ფიდუციარული აქტივები		
EU-23	გარდამავალი მიდგომები კაპიტალის განსაზღვრისთვის	
EU-24	ფიდუციარული აქტივების მოცულობა რომლებიც აკლდება მთლიან რისკის პოზიციებს	

ცხრილი N	სარჩევი
20	ფასს-ის მიხედვით მომზადებულ ფინანსურ ანგარიშგებასა და საზედამხებელი მიზნებისთვის მომზადებულ ანგარიშგებას შორის კავშირი
21	კონსოლიდაცია საწარმოების მიხედვით
22	ინფორმაცია საოპერაციო დანაკარგების მოცულობის შესახებ
23	ინფორმაცია საოპერაციო რისკების ძირითადი (საბაზისო) ინდიკატორის მეთოდის მიზნებისათვის გამოყენებულ შემოსავლებზე
24	ფინანსური წლის განმავლობაში გაცემული ანაზღაურება
25	განსაკუთრებული გადახდები
26	ინფორმაცია გადავადებული ანაზღაურების შესახებ
27	უმაღლესი მენეჯმენტის მფლობელობაში არსებული აქციები

აღნიშნულ დანართში მოცემული ინფორმაცია ბანკებმა უნდა გამოაქვეყნონ თავიანთ პილარ 3-ის წლიურ ანგარიშგებაში საქართველოს ეროვნული ბანკის პრეზიდენტის 2017 წლის აპრილის 92/04 ბრძანებით დამტკიცებული "კომერციული ბანკების მიერ პილარ 3-ის ფარგლებში ინფორმაციის გამჟღავნების წესის" შესაბამისად.

ბანკი: სს იზანკა საქართველო
თარიღი: 31-Dec-19

ცხრილი 20		ფასის მიხედვით მიზანდასახული დინამური ანგარიშგება და საზღვარგარეშე საზღვარგარეშე მიზნების მიზნად აღებული ანგარიშგება შორის კავშირი																	
ა	ბ	გ	დ	ე	საბალანსო ღირებულებების გადაყვანა სტანდარტიზებული საზღვარგარეშე ანგარიშგების ფორმატში														
					1	2	3	4	5	6.1	6.2	6	7	8	9	10	11	12	
ვალდებულებები (როგორც წარმოდგენილია გამოქვეყნებულ ფასის დინამურ ანგარიშგებაში)	გამოქვეყნებულ ფასის დინამურ ანგარიშგებაში მოცემული საბალანსო ღირებულებები	საბალანსო ღირებულებები ფას-ის მიხედვითი საზღვარგარეშე მიზნებისთვის გამოქვეყნებული კონსოლიდაციის დონეზე (ინდივიდუალური ფინანსური ანგარიშგება)	საბალანსო ღირებულებები ადგილობრივი ბუღალტრული აღრიცხვის წესების მიხედვითი (ინდივიდუალური ფინანსური ანგარიშგება)	შეინიშნები	ნაღდი ფული	ფულადი სახსრები საქართველოს კურორტულ ბანკში	ფულადი სახსრები სხვა ბანკებში	ფასიანი ქაღალდები ფილიალური იმპერატორებისთვის	საინვესტიციო ფასიანი ქაღალდები	მოლოანი სესხები	მიწა-სესხების შესახებ დანაკარგების რეზერვი	წმინდა სესხები	ფარდობული მისაღები პროცენტები და დივიდენდები	დასავლური უზრეველი და მომრეველი კონტრაქტები	ინვესტიციები საწესდები კაპიტლებში	მოთიბი საბუღალტრო და არაბუღალტრო აქტივები	სხვა აქტივები	მოლოანი აქტივები	
	57,013,000	57,013,000	57,013,883		2,751,919	1,897,696	52,362,250						2,019						57,013,883
მოთხოვნები ბანკების მიმართ	1,627,000	1,627,000	1,629,982							1,582,053	0	1,582,053	47,929						1,629,982
სავალდებულო რეზერვები საქართველოს კრონულ ბანკში მომხმარებელზე გაყვნილი სესხები	24,609,000	24,609,000	24,609,872			24,609,872													24,609,872
საინვესტიციო ფასიანი ქაღალდი	155,420,000	155,420,000	150,020,568	1					11,174,126	143,800,085	-6,017,774	148,956,436	1,064,131						150,020,568
ძირითადი ნაშუალებები, არსაბუღალტრო აქტივები და აქტივების გამოყენების უფლება სხვა აქტივები	33,704,000	33,704,000	34,418,766	2					34,099,527				33,858,160	560,606					34,418,766
ძირითადი ნაშუალებები, არსაბუღალტრო აქტივები და აქტივების გამოყენების უფლება სხვა აქტივები	2,541,000	2,541,000	927,405													927,405			927,405
	812,000	812,000	1,187,898															1,187,898	1,187,898
ბილანი აქტივები	275,726,000	275,726,000	269,808,373		2,751,919	26,507,567	52,362,250	0	45,273,652	145,382,138	-6,259,141	184,396,648	1,674,686	0	0	927,405	1,187,898	269,808,373	
ა	ბ	გ	დ	ე	საბალანსო ღირებულებების გადაყვანა სტანდარტიზებული საზღვარგარეშე ანგარიშგების ფორმატში														
ვალდებულებები (როგორც წარმოდგენილია გამოქვეყნებულ ფასის დინამურ ანგარიშგებაში)	გამოქვეყნებულ ფასის დინამურ ანგარიშგებაში მოცემული საბალანსო ღირებულებები	საბალანსო ღირებულებები ფას-ის მიხედვითი საზღვარგარეშე მიზნებისთვის გამოქვეყნებული კონსოლიდაციის დონეზე (ინდივიდუალური ფინანსური ანგარიშგება)	საბალანსო ღირებულებები ადგილობრივი ბუღალტრული აღრიცხვის წესების მიხედვითი (ინდივიდუალური ფინანსური ანგარიშგება)	შეინიშნები	13	14	15	16	17	18	19	20	21	22					
					ბანკების დეპოზიტები	მოლოანი დეპოზიტები (სეკიურები)	მოთხოვნები დეპოზიტებზე	ვადიანი დეპოზიტები	საკურო საკლდე ფასიანი ქაღალდები	ნაქსები სასესხები	ფარდობული გადასახდელი პროცენტები და დივიდენდები	სხვა ვალდებულებები	სუბსიდირებული ვალდებულებები	მოლოანი ვალდებულებები					
ვალდებულებები ბანკების წინაშე	133,656,000	133,656,000	133,658,458		132,675,044								983,413		133,658,458				
ვალდებულებები მომხმარებლებზე სხვა ნაქსები სასესხები და სუბი	36,862,000	36,862,000	36,861,539			16,921,419		19,718,246					221,874		36,861,539				
გადავადებული საგადასახდელი ვალდებულებები	1,013,000	1,013,000	0												0				
სხვა ვალდებულებები	4,499,000	4,499,000	3,096,315										3,096,315		3,096,315				
ბილანი ვალდებულებები	191,704,000	191,704,000	189,290,095	0	132,675,044	16,921,419	0	19,718,246	0	15,613,033	1,266,037	3,096,315	0	189,290,095					
ა	ბ	გ	დ	ე	საბალანსო ღირებულებების გადაყვანა სტანდარტიზებული საზღვარგარეშე ანგარიშგების ფორმატში														
კაპიტალი (როგორც წარმოდგენილია გამოქვეყნებულ ფასის დინამურ ანგარიშგებაში)	გამოქვეყნებულ ფასის დინამურ ანგარიშგებაში მოცემული საბალანსო ღირებულებები	საბალანსო ღირებულებები ფას-ის მიხედვითი საზღვარგარეშე მიზნებისთვის გამოქვეყნებული კონსოლიდაციის დონეზე (ინდივიდუალური ფინანსური ანგარიშგება)	საბალანსო ღირებულებები ადგილობრივი ბუღალტრული აღრიცხვის წესების მიხედვითი (ინდივიდუალური ფინანსური ანგარიშგება)	შეინიშნები	23	24	25	26	27	28	29	30							
					წესდები აქტივები	პროვიდირებული აქტივები	მიწა-ვალდებულებული აქტივები	საემისო კაპიტალი	საერთო რეზერვები	გაუნაწილებელი მოგება	აქტივების გააღმარების რეზერვი	სულ საკურო კაპიტალი							
სააქციო კაპიტალი	69,162,000	69,162,000	69,161,600		69,161,600							69,161,600							
რეზერვი ღირებულების რეზერვი საინვესტიციო ფასიანი ქაღალდებზე	-644,000	-644,000	0	3								0							
გაუნაწილებელი მოგება	15,504,000	15,504,000	11,356,678	4						11,356,678		11,356,678							
სულ საკურო კაპიტალი	84,022,000	84,022,000	80,518,278	7	69,161,600	0	0	0	0	11,356,678	0	80,518,278							

გამოწვეული ადგილობრივი და საერთაშორისო აღრიცხვის სტანდარტებს შორის აქტივების კლასიფიკაციის განსაზღვრის და კავშირების (IFRS 9); ასევე კორპორატიული ფასიანი ქაღალდები დამატებულია მომხმარებელთა სესხების ნაწილი, მაშინ როცა ადგილობრივი აღრიცხვის მიხედვით ნაწილია საინვესტიციო ფასიანი ქაღალდებში

41. კოორდინირებული ფასიანი ქაღალდები დამატებულია მომხმარებელთა სესხების ნაწილი, მაშინ როცა ადგილობრივი აღრიცხვის მიხედვით ნაწილია საინვესტიციო ფასიანი ქაღალდებში

3. საინვესტიციო ფასიანი ქაღალდები ადგილობრივი მეთოდოლოგიის მიხედვით აღრიცხულია როგორც ვადის მოღმწე ფლობილი ინვესტიცია, ხოლო აუდიტირებულ რეპორტში აღრიცხულია როგორც გასაყიდად ფლობილი ფასიანი ქაღალდები

4. ძირითადი განსხვავება გამოწვეულია რეზერვის ხარჯის დათვლის მეთოდოლოგიაში ადგილობრივი და IFRS 9 სტანდარტებს შორის

ბანკი: სს იშზანკი საქართველო
თარიღი: 31-Dec-19

ცხრილი 22 ინფორმაცია საოპერაციო დანაკარგების მოცულობის შესახებ

		2019	2018	2017
1	დანაკარგების მთლიანი მოცულობა	132,586		
2	დანაკარგების მთლიანი მოცულობა, რომლებიც აღემატება 10,000 ლარს	123,733		
3	მოვლენების რაოდენობა, რომელთა დანაკარგიც აღემატება 10,000 ლარს	4		
4	უმსხვილესი დანაკარგის საერთო მოცულობა	132,536		

ბანკი: სს იზბანკი საქართველო
 თარიღი: 31-Dec-19

ცხრილი 23 ინფორმაცია საოპერაციო რისკების მართვა (საბაზისო) ინდიკატორის მეთოდის მიზნებისათვის გამოყენებულ შემოსავლებზე

	a	b	c	d	e
	2019	2018	2017	წმინდა საპროცენტო და წმინდა არასაპროცენტო შემოსავლების ჯამის საშუალო მაჩვენებელი ბოლო სამი წლის მანძილზე	საოპერაციო რისკის მიხედვით შეწონილი რისკის პოზიციები
1 წმინდა საპროცენტო შემოსავლები	11,824,314	8,207,712	8,395,649		
2 მთლიანი არასაპროცენტო შემოსავლები	2,969,068	2,166,856	1,893,494		
3 მინუს: ქონების გაყიდვიდან მიღებული მოგება (ზარალი)	0	0	0		
4 მთლიანი შემოსავალი (1+2-3)	14,793,383	10,374,568	10,289,143	11,819,031	22,160,684

ბანკი: სს იშბანკი საქართველო
 თარიღი: 31-Dec-19

ცხრილი 24 ფინანსური წლის განმავლობაში მინიჭებული ანაზღაურება

			დირექტორატი	სამეთვალყურეო საბჭო	სხვა მატერიალური რისკის ამღები პირები
1	ფიქსირებული ანაზღაურება	თანამშრომელთა რაოდენობა	3	7	3
2		მთლიანი ფიქსირებული ანაზღაურება	792,509	230,230	437,939
3		მათ შორის: ფულადი ფორმის	792,509	230,230	437,939
4		მათ შორის: გადავადებული			
5		მათ შორის: აქციები და აქციებთან დაკავშირებული ინსტრუმენტები			
6		მათ შორის: გადავადებული			
7		მათ შორის: სხვა ფორმის			
8		მათ შორის: გადავადებული			
9	ცვალებადი ანაზღაურება	თანამშრომელთა რაოდენობა			
10		მთლიანი ცვალებადი ანაზღაურება	0	0	0
11		მათ შორის: ფულადი ფორმის			
12		მათ შორის: გადავადებული			
13		მათ შორის: აქციები და აქციებთან დაკავშირებული ინსტრუმენტები			
14		მათ შორის: გადავადებული			
15		მათ შორის: სხვა ფორმის			
16		მათ შორის: გადავადებული			
17		სულ ანაზღაურება	792,509	230,230	437,939

ბანკი:
თარიღი:

სს იზნაჩი საქართველო
31-Dec-19

ცხრილი 25

განსაკუთრებული გადახდები

		დირექტორატი	სამეთვალყურეო საბჭო	სხვა მატერიალური რიკის ამოღები პირები
გარანტირებული ბონუსები	თანამშრომელთა რაოდენობა			
	ბონუსების მოცულობა			
ახალ თანამშრომელთა ანაზღაურება	თანამშრომელთა რაოდენობა			
	ანაზღაურების მოცულობა	0	0	0
	მათ შორის: ფულადი სახით			
	მათ შორის: აქციების სახით			
	მათ შორის: აქციებთან დაკავშირებული ინსტრუმენტების სახით			
	მათ შორის: სხვა ფორმით			
თანამშრომელთა გათავისუფლების ხარჯები	თანამშრომელთა რაოდენობა			
	ანაზღაურების მოცულობა	0	0	0
	მათ შორის: ფულადი სახით			
	მათ შორის: აქციების სახით			
	მათ შორის: აქციებთან დაკავშირებული ინსტრუმენტების სახით			
	მათ შორის: სხვა ფორმით			

ბანკი: სს იშპანვი საქართველო
 თარიღი: 31-Dec-19

ცხრილი 26 ინფორმაცია გადავადებული ანაზღაურების შესახებ

	a	b	c	d	e
	გადავადებული ანაზღაურების მთლიანი მოცულობა	მათ შორის: გადავადებული ანაზღაურების ის ნაწილი რომელიც ექვემდებარება დარიცხვის შემდგომ პირდაპირ ან/და ირიბ კორექტირებს	წლის განმავლობაში პირდაპირი კორექტირების შედეგად მიღებული შემცირების მთლიანი მოცულობა	წლის განმავლობაში ირიბი კორექტირების შედეგად მიღებული შემცირების მთლიანი მოცულობა	ფინანსური წლის განმავლობაში გადავადებული ანაზღაურების მთლიანი მოცულობა
1 დირექტორატი	0	0	0	0	0
2 ფულადი სახით					
3 აქციების სახით					
4 აქციებთან დაკავშირებული ინსტრუმენტების სახით					
5 სხვა ფორმით					
6 სამუშაოაღორჭო საბჭო	0	0	0	0	0
7 ფულადი სახით					
8 აქციების სახით					
9 აქციებთან დაკავშირებული ინსტრუმენტების სახით					
10 სხვა ფორმით					
11 სხვა მატერიალური რისკის ამღები პირები	0	0	0	0	0
12 ფულადი სახით					
13 აქციების სახით					
14 აქციებთან დაკავშირებული ინსტრუმენტების სახით					
15 სხვა ფორმით					
16 სულ	0	0	0	0	0

ზოგადი განმარტებები	
	ანგარიშგების კვარტალურ ფორმებში, (T), (T-1), (T-2), (T-3), (T-4) ველუმში უნდა ჩაიწეროს შესაბამისი დროის მონაკვეთი (კვარტალი) მაგ: 1Q 2017, 4Q 2016, 3Q 2016, 2Q 2016, 1Q 2016 და ა.შ. ხოლო წლიურ ფორმებში, (T), (T-1), (T-2) ველუმში უნდა ჩაიწეროს შესაბამისი დროის მონაკვეთი (წელი). მაგ: 2017, 2016, 2015
განმარტებები გვერდისთვის "20. LI3", ცხრილი 20	
თითოეული ცხრილის "ა" სვეტში უნდა ჩაიწეროს ფას-ის მიხედვით მომზადებული და გამოქვეყნებული ფინანსური ანგარიშგების საბალანსო ელემენტები. ამასთან, სტრუქტურის თანმიმდევრება მკაცრად უნდა მიჰყვებოდეს ბანკების მიერ ფას ფინანსურ ანგარიშგებაში გამოყენებულ საბალანსო უწყისის თითოეული ცხრილის "ბ" სვეტში უნდა ჩაიწეროს "ა" სვეტში მითითებული საბალანსო ელემენტების შესაბამისი ოდენობები ფას-ის მიხედვით მომზადებული და გამოქვეყნებული ფინანსური ანგარიშგების მიხედვით.	
თითოეული ცხრილის "ც" სვეტში უნდა ჩაიწეროს "ა" სვეტში მითითებული საბალანსო ელემენტების შესაბამისი დირექტორები (გამიანგარიშებული ფას-ის მიხედვით) საზედამხებელი მიზნებისთვის გამოყენებულ კონსოლიდაციის დონეზე. გამომდინარე იქიდან, რომ საზედამხებელი მიზნებისთვის არ ხდება თითოეული ცხრილის "დ" სვეტში უნდა ჩაიწეროს "ა" სვეტში მითითებული საბალანსო ელემენტების შესაბამისი დირექტორები საზედამხებელი მიზნებისთვის გამოყენებული ანგარიშგების სტანდარტების მიხედვით. აღნიშნულიდან გამომდინარე ამ ველში უნდა ჩაიწეროს "საქართველოს საბანკო თითოეული ცხრილის "ე" სვეტში, საჭიროების შემთხვევაში, უნდა ჩაიწეროს შენიშვნის უნიკალური მინიშვნა (ან მინიშვნები). არსებობის შემთხვევაში, შენიშვნები უნდა დაერთოს ცხრილებს და მათ უნდა მიეთითოს ამ ცხრილების "ე" სვეტში მითითებული უნიკალური მინიშვნები. შენიშვნები უნდა იყოს თითოეული ცხრილის "ფ" სვეტში უნდა ჩაიწეროს თუ როგორ ნაწილდება "ძ" სვეტში მითითებული თანხები სტანდარტიზებული საზედამხებელი ანგარიშგების ანგარიშგებაში.	
განმარტებები გვერდისთვის "21. LI0", ცხრილი 21	
პირველი სვეტის (კომპანიის დასახელება) სტრუქტურაში იწერება იმ კომპანიების დასახელებები, რომლებიც შედიან ბანკის კონსოლიდირებული აგუფის შემადგენლობაში ან ფინანსური ანგარიშგების, ან კაპიტალის ადეკვატურობის მიზნებისთვის. მეორე სვეტის (საარსებო კონსოლიდაციის მეთოდი) სტრუქტურაში უნდა მიეთითოს კონსოლიდაციის მეთოდი, რომელსაც ბანკი იყენებს პირველი სვეტის შესაბამის სტრუქტურაში მითითებული კომპანიებისთვის ფას-ის მიხედვით საზედამხებელი კონსოლიდაციის მეთოდის სვეტების (სვეტები 3-6: "ზრული კონსოლიდაცია" - "დაჭიტიული") სტრუქტურებიდან უნდა მოინიშნოს (აღნიშნეთ "X") პირველი სვეტის სტრუქტურაში მითითებული საწარმოებისთვის შესაბამისი კონსოლიდაციის მეთოდი საზედამხებელი მიზნებისთვის. მაგალითად, ბოლო სვეტში უნდა მიეთითოს პირველი სვეტის სტრუქტურაში ჩამოთვლილი საწარმოების მოკლე აღწერა (მაგალითად: ინდუსტრია, გეოგრაფიული მდებარეობა, უამური აქტივები და კაპიტალი)	
განმარტებები გვერდისთვის "23. OR2", ცხრილი 23	
მილიანი შემოსავლის დათვლისა თითოეული წლისთვის F-ანგარიშგების ფორმის „RI“ გვერდიდან ბანკმა უნდა აიღოს:	
წმინდა საპროცენტო შემოსავლის ველი (14);	
მილიანი არასაპროცენტო შემოსავლების ველი (24);	
ქონების გაყიდვიდან მიღებული მოგების (ზარალის) ველი (21);	
არასაპროცენტო შემოსავლებში არ უნდა იქნას გათვალისწინებული განსაკუთრებული ან არარეგულარული ოპერაციებიდან მიღებული შემოსავალი.	
(4-d) ველი გამოითვლება როგორც სამი წლის (T, T-1, T-2) მილიანი შემოსავლების საშუალო არითმეტიკული.	
(4-e) ველში საოპერაციო რისკის მიხედვით შეწონილი რისკის პოზიციები გამოითვლება საოპერაციო რისკისთვის მოთხოვნილი კაპიტალის შეფარდებით 8.5%-თან.	
განმარტებები გვერდისთვის "24. REM1", ცხრილი 24	
სხვა მატერიალური რისკის ამღები პირები - კომერციული ბანკის მიერ იდენტიფიცირებული თანამშრომლები, რომელთა საქმიანობაც მატერიალური რისკის წარმოქმნასთანა დაკავშირებული (გარდა დირექტორატისა და სამეთვალყურეო საბჭოს წევრებისა). ამ დანართის მიზნებისთვის, კომერციულმა ბანკმა, წლიური პილარ 3-ის ანგარიშგების ანაზღაურების პოლიტიკის გამჟღავნების მუხლში (მე-7 მუხლი), თავად უნდა განსაზღვროს თანამშრომელთა პოზიციები, რომლებიც მიიჩნევიან მატერიალური რისკის ამღებ პირებად.	
სხვა ფორმის ანაზღაურება - ბანკებმა წლიური პილარ 3-ის ანგარიშგების ანაზღაურების პოლიტიკის მუხლში (მე-7 მუხლი), უნდა აღწეროს ანაზღაურების შესაბამისი სახეები, არსებობის შემთხვევაში.	
განმარტებები გვერდისთვის "25. REM2", ცხრილი 25	
გარანტირებული ბონუსები - ფინანსური წლის განმავლობაში, ახალ, გათავისუფლებულ და არსებულ თანამშრომლებზე გაცემული გარანტირებული ბონუსები	
ახალ თანამშრომელთა ანაზღაურება - ფინანსური წლის განმავლობაში ახალ მიღებულ თანამშრომელთა (აქვანის/მოზიდვის) ანაზღაურება	
თანამშრომელთა გათავისუფლების ხარჯები - ფინანსური წლის განმავლობაში გათავისუფლებული თანამშრომლებისთვის გაცემული კომპენსაცია (გარდა ხელფასის ხარჯისა)	
განმარტებები გვერდისთვის "26. REM3", ცხრილი 26	
პირდაპირ კორექტირებას დაქვემდებარებული ანაზღაურება: გადავადებული და გაუნაწილებელი ანაზღაურების ნაწილი რომელიც ექვემდებარება პირდაპირ კორექტირებას, როგორცაა ჯარიმა, ჩამოწერა, დაბეგრვა, ან სხვა ტიპის ჩამოფასება	
ირბ კორექტირებას დაქვემდებარებული ანაზღაურება: გადავადებული და გაუნაწილებელი ანაზღაურების ნაწილი რომელიც ექვემდებარება ირბ კორექტირებას, ვინაიდან ის დაკავშირებულია სხვადასხვა მარცხების ქვეყანაზე, როგორცაა აქციების ფასების ცვლილება და სხვა.	
განმარტებები გვერდისთვის "27. REM4", ცხრილი 27	
უმალესი მენეჯმენტი - ბანკის დირექტორატისა და სამეთვალყურეო საბჭოს წევრები.	
აღნიშნულ ცხრილში უმაღლესი მენეჯმენტის მიერ აქციების მფლობელობა მქალაქდება სახელობითად.	